(第三種郵便物認可大正十一年七月二十四日)

滿洲報

發行人 王平山 編輯人 金念曾 印刷人 金慕章

(本報價目)每月一圓四角六個月七圓八角全年十五圓報費先惠郵票不收(外國除日本滿洲加郵稅)(廣告刊資)一行十二字起碼一日每行一圓特別地位加倍長期者另議以上俱以現大洋爲本位但朝鮮臺灣日本及其他國即以日本金幣爲本位

大連市常盤町二十九番地 發行所 滿洲報社

電話 編輯部(長)七五一三番 四〇三四番 經理部(長)二二四六二番 社長室(長)二一八一四番 振替貯金口座(大連)三七一二番

THE MAN CHOU PAO 29—31 Tokiwacho Dairen, Manchuria

昭和八年九月二日

黃郛到滬會見宋子文
披瀝對日政策之意見
國府擬開南京或廬山會議
宋黃已於卅一日同赴南京

黃郛於三十日發自杭州於三十一日抵上海帶同北平政務整理委員會財政處長王克敏往訪宋子文報告停戰協定後之華北情勢並對河北之救濟欵項求宋諒解且披瀝其對日政策之所見又國府於宋歸國後擬於南京或廬山召開重要會議宋黃兩氏於三十一日已赴南京(一日上海電)

宋諒解河北財政
且曾表示辦法
黃郛晤宋後之談話

黃郛王克敏於卅日午後四時許至七時許約三時間與宋子文會談黃於會見後談云余將河北之財政狀況已詳細報告於宋部長宋部長已甚予諒解且表示相當之解決辦法蓋河北之財政原即感諸困難戰後收入激減又受軍費增大之影響支出非常增加故非速謀救濟方法以保收支之均衡不可現對財源之捻出軍費及其他支出之節約已講適當之手段至自身之歸平期尚未決定云(一日上海電)

敦化圖們新設鐵道
委任滿鐵經營
滿鐵總務部文書課發表

一日午前十時滿鐵總務部文書課關於京圖線之一部即敦化圖們間新設鐵道之委任滿鐵經營發表如左 敦化圖們江線由南滿洲鐵道株式會社包工茲因昭和八年八月卅一日該項工程告竣故滿洲國政府即日委託南滿洲鐵道株式會社經營矣

鐵道愛護
宣傳標語
募集之規定

滿鐵鐵道部茲由日滿人募集鐵道愛護宣傳標語其募集規定如左
一、表現鐵道愛護之適切標語
二、標語須以滿洲國語表示之
三、應募希望者提出二種以下之標語載明住所氏名寄往滿鐵鐵道部庶務課或最近之滿鐵驛長
四、賞金一等三十圓二等二十圓三等十圓
截止期爲九月二十日發表則在國內漢字新聞上公佈云

吉長吉敦沿線
組織愛護會

玆根據前此吉敦吉長鐵路管理局主催於沿線各地開催之鐵道愛護懇談會之協議近將由沿線各地日滿人組織鐵道

自動車事業法
行最後協議

滿洲國政府當局爲謀滿洲國所轄各都市自動車事業取締統一決定制定自動車事業法現已得到草案一日行最後協議經過國務院會議通過即行公佈此次制定之法規係根據日滿官憲從來所抱之意見防範自動車營業上之對立確立運轉手免許試驗制度及關於營業許可方針劃一取締自動車之新紀元云

美棉正苦於處置
惟日紗廠可用
日方近將與國府開始交涉
藉以整理對華借欵

日本對華借欵之再確認及整理已爲多年之懸案近債權中以國府對美五千萬借欵所購美棉苦於無法處分惟上海日紗廠可用因向當局進言擬用之爲借欵擔保以圖相互之便宜此事預定於宋子文到日時交涉但最近當以何等之形式與國府開始交涉云(一日東京專電)

整理西原借欵
日藏省方針
已協議決定

日東省協議結果已決定如左方針
一、黑吉兩省礦借欵三千萬元之一部於擔保之關係上由最近將成立之滿洲採金會社引受
二、有線電信借欵二千萬元之一部由滿洲電報電話會社承繼

西原借欵二億餘萬元日政府已對興銀鮮銀台銀公布公債歸於政府對內關係整理完畢即以滿洲國確立之機整理其一部大藏省於先日與關係各目下渡滿中青木匯兌管理部長與滿洲國監督首腦協議中然尚有中國軍閥之關係頗爲困難然最近當必有何等之解決云(國通一日東京電)

延平之共軍
已被擊逃潰
福州遂幸免於危機

據福州守空總領事卅一日致外務省之情報對迫近福州之共軍被中央軍五六師蔣旅及十九路軍補充旅於延平方面將共軍擊退已向順昌方面逃潰一方福州十九路軍之一部隊毛維壽之第六一師皆赴延平應援三四日即可到達延平因此福州之危險已減又共產軍全部已自延平向西北方移動(國通一日東京電)

福建共產軍已由延平開始向西北方移動福州危險已漸次減去延平現有五十六師及十九路軍之五十師鎮守共產匪目下在巡濱與劉和鼎所率之五十六師一部交戰中五十一師最近即開赴延平是故頗現小康狀態共匪今後必向廈門方面進入繼續逞其脅威云(一日上海專電)

共產軍雖被擊潰
延平未脫危險
日英軍艦已開抵馬尾

福建省跳梁之共產匪軍遭十九路之正式官軍由延平擊退福州之危險暫時已歸鎮靜據日本外務省一日接駐福州守屋日本總領事電告謂日英美法四國領事團接到蔣福建省主席轉告情報謂延平附近多數之共產匪軍被十九路軍擊退現仍鎮守該地前往延平之外人宣教士全部均由延平避難建寧延平目下依然未脫危險狀態日本軍艦三隻英國驅逐艦一隻三十日航抵馬尾英法兩國亦將有驅逐艦開抵該地此次之共產匪軍南下目的在掠奪食粮品及食鹽共匪首領大概係彭德懷云(國通一日東京電)

北鐵改革問題
合法的解決之曙光

哈爾濱滿蘇交涉曾傳一時停頓茲經滿方委員努力仍獲進展滿洲國方面提案之副管理局長權限問題俄方已示相當之讓步關於事務協商等滯京中之森田交通部路政司長爲謀會議進展計特與遠藤總務廳長及其他等行重要協商後日內即將赴哈以催促再開理事會藉謀進行議事按在俄方未曾一度開會之理事會今使實質的實行開會亦可謂滿洲國方面之一大收穫現在之決議若能議定則北鐵正副管理局長權限問題及從業員折半問題等之哈爾濱交涉已無須滿洲國方面出以合法的實力接收之舉從而兩國交涉亦得徹底側滿問題即可解決是以前途殊可期待云

蘇聯代表歸國
北鐵哈爾濱交涉不可能

北鐵蘇聯從業中約三百名極密裏依甲鐵共產黨之命歸國此事今已判明此係負有某種重要使命據稱迄至九月一日共產黨有預定行動又關於北鐵問題滿蘇會議之蘇聯側主席代表班得拉氏奉交通人民委員會電招近將返莫斯科北鐵問題之局部的交涉暫會蘇聯側委員不足定員不能開尚無望哈爾濱交涉亦處五里霧中云

蕩殘匪云

劉文輝敗退
劉湘召會議

重慶訊、劉文輝敗退天全、留向育仁駐雅安後、通電各軍、略謂文輝業於十七日酌留部隊、所有留川部隊、馳赴西康、致力國防、交由向傳義、冷寅冬、夏仲實、軒行統率等語、川戰漸次結束劉湘在成都召集各軍會議剿赤、限三個月肅清 漢口訊、劉湘二十四電漢二十四軍敗潰、雅州方面收編六旅、嘉定方面收編兩旅洪雅對阜收編五旅、全線戰事即結束

匪賊二百餘名
包圍分遣隊
在開原東方

一日午前一時頃指揮者不明之匪賊二百五十餘名將開原縣八顆樹開原東方五十籽守備隊分遣隊包圍一齊開始攻擊該分遣隊長大橋軍曹以下二十名隊員必死應戰直至天明賊始潰走此戰大橋軍曹以下二名竟遭壯烈之戰死並有六名戰傷者匪損害計死者不下五十現塲一帶鮮血塗遍匪之遺棄死體累累淒慘已極開原守備隊長接此急報即於午前四時派兵〇〇名及公安隊〇〇名親自指揮赴現塲掃

石門寨附近
發現大股匪

據奉天方面接山海關電報謂日下石門寨附近發現約三千餘名之一大匪賊在該地一帶肆行放火掠奪及使行暴虐行動兇惡異常居住該地附近之老婦幼女約五百四十名陸續行至山海關避難旅行匆忙多未攜帶金錢抵山海關後均皆在城內各店舖屋外棲息受風雨淋漓之苦形狀頗爲悽慘駐建昌營之日本軍已出動與中國軍協力在掃蕩匪賊中此項賊團一部尚潛入於秦皇島向該地商務會要求供給五萬元是故秦皇島亦在嚴緊戒備中並經日本憲兵隊捕獲賊匪十五名云

通河逮捕共黨
嚴重審訊中
意外事實暴露

日滿聯合警備隊水陸空三方面大舉討伐哈爾濱近郊匪賊之際曾在松花江下流通河逮捕有力之中國共產黨員十名當局嚴重調審中玆因調查進展似已暴露意外之事實云

今日本報三大張

中美訂密約
修築晉陝路
寧府求閻錫山諒解

據某處接電美政府對華北以計畫經濟進出之一端玆對於山西礦山及陝西煤油以與中國共同採掘之條件特與中國訂妥密約將修築貫通山西陝西兩省之鐵路南京政府已求閻錫山諒解此項鐵道係由太原至西安足以威脅日比法三國在華北之權益是以有引起國際糾紛之虞云(國通一日東京電)

寧國府突然禁止
一切銅鐵輸出
似禁漢冶萍鐵前提
所禁之物品已通告海關

國府於三十日突然禁止鐵之一切之輸出有某國在背後似爲禁止輸出漢冶萍公司之鐵之前提頗堪注目 國民政府對各海關及地方行政機關已通告嚴禁如左物品之輸出如有故犯即行嚴重處罰
一、鐵銅鉛之半製品
二、完製品之變形或改造物
三、銅鐵鉛之原料
四、精製該原料時之殘滓物
五、軍隊用之鐵箱須於最近之兵工廠處分
聞此係因最近日本商人有購入之形跡云(一日上海電)

共匪與劉軍
仍在交戰中

據上海中國側官憲所接情報

妄圖顛覆滿洲國之
屢發之炸彈案
經當局逮捕犯人十一名
揭載解禁內幕畢露

自滿洲國建國以來爲恢復失地之張學良一派屢行搗亂策謀滿洲國之陰謀自海陸兩路潛行入滿之義勇軍一派先於大連被逮捕數名其於軍事政治經濟各方面之攪亂陰謀屢刺戟滿洲國比張學良下野繼而停戰協定應見鎮定然於蔣介石之勢力下依然爲同樣之陰謀且於義勇軍總司令朱慶瀾之統制下愈爲强力化遂至五月七日突如有奉大商埠地美國領事館之炸彈事件出現至六月二十八日約兩個月奉天駐在之重要機關如英國領事館奉天站奉天站前電車路鴉片零賣所等有九回之企圖炸擊外有入於滿洲國軍匪賊間以武器而爲顛覆滿洲國之直接手段然由當局之探風迅電之搜查一派十一名均被逮捕同時於一日將此事件一齊解禁其全貌遂至暴露矣

滿洲國攪亂陰謀團名姓

本籍 奉天省遼陽縣第三區小紅土崖子
住所 奉天大東關圖書館胡同一九 劉仲仙處
滿洲國攪亂陰謀 救國義勇軍

中佐(參謀)尚久祥(一七)
本籍 湖北省武昌縣豹懈鎮
住所 奉天商埠地秋農醫院內
滿洲國攪亂陰謀 救國義勇軍

少將(參謀)鮑鵬龍(四四)
本籍 奉天省昌圖縣第四區兩家子
住所 同省同縣第四區金家屯
滿洲國攪亂陰謀 救國義勇軍

少將于蔭文(三三)
本籍 河北省故城縣城內
住所 奉天商埠地秋農醫院內
滿洲國攪亂陰謀 救國義勇軍

少佐崔隆庭(三六)
本籍 山東省掖縣朱田村
住所 奉天商埠地十緯路六號
滿洲國攪亂陰謀

無職 陶賀尉(三二)
本籍 河北省三河縣御各莊
住所 奉天商埠地三經路中央飯店
滿洲國攪亂陰謀

無職 張國鑑(三〇)
本籍 山東省蓬萊縣水城大街
住所 奉天商埠地秋農醫院內
滿洲國攪亂陰謀

無職 金曉樓(三九)
本籍 北平城內北新橋東城頭條胡同二號
住所 奉天商埠地秋農醫院內
滿洲國攪亂陰謀

無職 葉煥儒(四九)
本籍 山東省蓬萊縣長山島大黑島北庄
住所 奉天商埠地秋農醫院內
滿洲國攪亂陰謀

無職 葛敬九(一九)
本籍 山東省濟南府金福庄
住所 奉天商埠地秋農醫院內
滿洲國攪亂陰謀

無職 鄭淋藩(三七)
本籍 河北省臨榆縣城北王莊
住所 奉天商埠地秋農醫院內
滿洲國攪亂陰謀

無職 李書林(一五)
本籍 奉天省錦縣北關道祖廟五〇三
住所 奉天大西關省議會院內
滿洲國攪亂陰謀

上尉 郭承瑞(三三)
本籍 奉天省瀋陽縣第五區瀋建台
住所 奉天大西關省議會院內

上尉 劉德剛(二八)
本籍 奉天省開原縣城內關帝廟街
住所 奉天省清原縣第六區下家堡子

上尉 王振華(一八)
本籍 奉天省開原縣
滿洲國攪亂陰謀

上尉 柴子棟(一七)

使用之暗號

陰謀團員常行會合於商埠地秋農醫院傳達部朱等之指令外並協議今後之行動特與北平朱慶瀾部文凱爲緊密之暗號通信連絡使用之暗號大體如次
(一)收安高糧多少即買收之軍隊若干
(二)收買黃豆定妥即奉天各所爆破
(三)現所買粮價太高即當地工作不能
(四)現下各粮價廉即好作
(五)大豆即滿洲國軍隊
(六)粟即日本軍隊

領資金十萬
入滿圖擾亂
及邵文凱指令內容

大同元年末關鵬飛及尚久祥二名受北平憲兵司令部邵文凱之指令企圖顛覆滿洲國領約十萬元之軍費經由大連入滿以奉天商埠地之秋農醫院一室爲根據對獲得同志一人者與金千圓得鮑鵬龍以下十數名而組織擾亂滿洲國之陰謀團於大同二年初起迄至六月間或以救國義勇軍募兵或於英美領事館奉天驛及阿片零賣所等地裝置私製爆彈擬破裂之或以脅迫文或買收滿洲國軍隊將兵而劃策兵變着着狂奔其使命邵文凱之指令內容如左
甲、買收滿洲國內之胡匪
乙、買收滿洲國官吏
丙、買收有力之滿洲國軍隊
丁、潛入軍隊內
戊、隨時作反滿宣傳外援亂治安使人心動搖

奉天警察署
所捕之人犯

於將肅清熱河之際爲擾亂滿洲國後方張學良所操之便衣隊陸續入滿洲國企圖爆破重要機關於東北民衆抗日救國軍第廿一路總司令趙殿良指揮之下於一月四日炸破奉天站三月二日以奉天給水搭爆破事件爲表面化通來奉天警署銳意嚴探中遂將一派六名逮捕於一日將記事一切解禁奉天警察署逮捕者如左

河北省臨榆松林庄生 當時奉天工業區四馬路北四街 人力車夫 晏金堂(一八)
山東省聊城縣城內葦園胡同 當時同前 人力車夫 高景相(一八)
山東省保平縣買寨 當時同前 人力車夫 賈玉山(三七)
山東省聊城縣沙鎮街 當時同前 人力車夫 李樹祥(三三)
山東省肥城縣城南趙家庄 當時奉天小東關兵工廠內 炊事夫 吉傳訓(一九)
山東省肥城縣城內 當時奉天加茂町一四 炊事夫 劉文亮(一六)

英美領事館
各處之爆彈
均皆未得逞

四月末尚久祥從奉天兵工廠內化驗塲出入中之苦力于在紅手以二十元買黃色火藥一斤黑色火藥三斤更合鮑鵬龍在秦皇島爆竹店以十六元所買之爆竹用火藥一斤合計五斤放在奉天商埠地秋農醫院與同志協力於五月四五日頃製蒙古土空罐爆彈五個汽水空瓶三個暖水瓶一個卷煙空罐一個計共製造十個作爲準備將移實行爲使滿日之對外關係惡化於五月七日尚久祥在奉天商埠地美國領事館大門外裝置蒙古土空罐爆彈一個於紙燃導火線之先結以線香擬行爆破因火息未遂乃行失敗而該一派於九日再使崔隆庭襲該領事館僕人發見致未果於美國領事館爆彈失敗之崔於五月十二日襲英國領事館擬以爆彈爆破幸威力甚小僅破壞窗玻璃未傷及人畜於十三日該一派於午后八時半頃發車前在奉天驛待合室商品陳列所前以同樣炸彈使之爆破而逃走矣五月卅一日崔見鑑視緩和於午後八時半頃襲英美兩領事館於當日十一時所着之列車前往襲奉天驛皆未得逞於六月四日在奉天驛前電車路裝以煙草罐爆彈亦未得逞於六月廿八日午后六時頃崔及張於奉天城外小西關阿片零賣所天一樓裝爲吸煙客上樓以汽水瓶製爆彈一個而行爆炸曾炸傷滿人僕人矣

新京春陽旅社開幕廣告

敬啓者本旅社新建樓房六十餘間內幕裝設清潔幽雅籌備佈置盡合現代衛生更不惜重資特製網絲鐵床綢緞被褥暖氣電扇冬夏咸宜電鈴電話呼喚靈敏侍役慇懃招待敏捷如蒙惠顧無任歡迎訂於國歷八月三十日正式開幕恐未週知特此聲明

新京西五馬路路南 春陽旅社主人謹啓 滿洲電話二二六號

景治璋聲明

原籍東陵
諸位諸公老幼賜鑒制人係故祖父仰山公之親孫舍親趙啓彬之子小小仍仰給民家成室(王宅王芳之妹)閑散至今於夏歷後五月十七日祖母關氏作故警長請假治喪以在差未得送終詎啓彬之子小小現姓名景廣榮乘機將所有文書財物全行竊去霸爲所有已經制人告訴瀋陽地方檢察廳首將案由冒姓冒名攪擾治喪竊取文書財物一案正在訟爭之際懇敬寫稿文交裁伏請諸位諸公老幼知卹援助制人謹跪訴敬存均感

景治璋頓首(八月二十三日)

奉天培英英專職業學校續招男女生

簡章函索附郵一分 校址小西邊門裏郎磨房胡同

奉天紡紗廠標賣鍋爐廣告

本廠存有暖汽用舊鍋爐五部招標出售定於九月十五日下午一時開標欲購者先期來廠接洽投標可也

家產分清之感謝聲明

啓者氏家住營埠與魏崔氏係屬婚姪早經析居向以分家不清之嫌疑氏子國陽屢向其孀有所爭執實屬誤會幸蒙律師大內成美加以鑑定暨族長等居間證明始知家產早經分清即應各安生業未便狡展今承魏崔氏姊妹關顧族誼又贈給大洋三百圓愧領之餘母子同深感激除已双方同意聯名具狀聲請當地法院備案以資清結而杜糾紛外合登報端用申謝悃

營口縣人魏佟氏率子國陽謹啓

鳴謝水險賠欵

啓者七月八日由營往申之圖南輪船敝號等裝有下列各貨計開興茂福豆油壹百簍保本大洋六千元永和祥豆油五十簍保本大洋三千元萬德永薏仁二十包保本大洋五百元實業油房苞米六百包保本大洋三千七百元該輪十日上午三時駛至山東海面遇霧與長春丸相撞後瞬即沉於沈船貨一無陶成實屬憾事幸事前在上海永寧水火保險公司營口經理處保有上列數目之半安水險即蒙該公司照章查明成本加上使費賠償數目如下興茂福大洋五千八百九十七元九角九分永和祥大洋二千九百四十八元二角實業油坊大洋三千六百十四元九角三分萬德永大洋四百七十三元壹角一分上開賠欵數目敝號等業已如數領到足見該公司信用卓著辦事誠實特此登報鳴謝並爲投保水火險者介紹焉

營口 永和祥 實業油房 興茂福 萬德永 同啓

共榮學院續添招生廣告

一、續招 初中一年級新生三十名二學期編級生三十名 日語部專修速成兩科二十名
一、添招藝術專門部 繪圖系學生四十名
一、資格初中畢業或同等學力者
二、當習科目計二十一門
三、考試期間九月十日
四、畢業期限三年
五、男女兼收
六、校中備有宿舍
七、因路途遙遠致誤考期如有相當證明者可以免試
八、學費二十二元
(簡章函索即寄須附郵票二分)
地址大北邊門外瀋海鐵路公司舊址

第五期
滿洲大博覽會 號番籤當券場入間夜附券福
(第五組 昭和八年八月三十一日抽籤)

一等 6671

二等 37491 41058

三等 4507 6508 8127 11756 38435

四等 1016 2289 5389 8891 15641 19052 33123 37238 41552 43130

五等 132 784 1142 1565 2384 2529 2695 3866 4004 4514 5018 5817 5885 5948 6168 6682 6755 6878 7554 8103 8502 8964 9145 9337 9451 9684 10785 11061 12846 12854 12897 13704 14320 14401 14667 15243 16188 16228 17493 17940 18221 19107 20248 20432 21744 22100 22885 23554 24311 24616 24737 25933 26322 26517 28022 28245 28720 29322 30402 30595 30662 30992 31492 32061 32625 32983 33117 33229 33915 34993 35205 35430 36380 36637 36626 37021 37777 38903 40054 41385 41421 41715 41856 41940 42322 43191 44446 44646 45199 46187 47011 47054 47155 47567 47865 48205 48386 49228 49348 49678

六等 36 142 388 441 830 836 885 969 1141 1213 1403 1439 1607 1683 1900 2214 2572 2841 2885 3144 3562 3801 3806 5020 5057 5379 5540 5749 5753 5825 5902 5957 6067 6187 6423 6730 6759 6884 7103 7209 7976 7987 7996 8447 8596 8954 8966 9104 9173 9316 9381 9629 9675 9823 10557 10714 11006 11657 11787 13383 13950 14005 14852 15221 15320 15417 16002 16383 16448 16449 16730 17067 17862 18052 18640 19147 19875 20255 20391 20434 20623 21026 21407 21632 21676 21753 22351 22352 22420 22590 23368 23670 23883 24037 24645 25467 25480 25767 25896 25960 26034 26815 27159 27300 28494 28595 28825 28940 29172 29806 29999 30045 30056 30238 31330 31577 31861 32080 32167 32246 32255 32350 32383 32512 33094 33174 33222 33321 33427 34278 34488 34569 35561 35635 35818 36243 36425 36461 36704 36901 37733 37880 38217 38432 38770 39201 39251 39575 39975 40850 40891 41064 41911 41969 42206 42256 42560 42983 43284 43302 43350 43751 43877 44151 44586 44741 45003 45017 45221 45279 45303 45507 45622 45631 45602 45708 45756 46166 46364 46433 46546 46577 46812 46889 46933 47033 47658 47903 48230 48759 48898 48972 49209 49322 49532 49537 49667 49697 49773 49934

七等(自一〇〇〇至三〇〇〇〇號)之番號中末位爲「一」者均是

第六期
滿洲大博覽會 號番籤當券場入附券福
(第六組 昭和八年八月卅一日抽籤)

一等 25548

二等 43011

三等 14547 34891

四等 11987 23999 24178 31238 37915

五等 842 1991 5707 20645 30940 31590 33632 35739 36645 37612

六等 759 2414 2615 2761 2900 3165 3369 3721 4438 4705 4797 4883 5144 5200 5475 6101 7916 8164 8254 9129 9347 9788 10587 10907 11263 11283 12157 14022 14427 15394 15776 16743 17491 17812 18487 18541 18940 19742 19786 20635 21378 21550 22707 23004 23079 23141 23187 23983 24642 24835 25191 26737 27647 27723 28656 29459 29697 29753 29847 31003 31127 31704 32143 32160 32173 32841 33635 34166 34291 34909 35028 35060 35867 35891 36042 36862 37250 37328 37625 39062 39395 39477 40001 40676 41973 43353 43894 44245 44309 44648 45119 45565 46952 47515 47604 47632 48102 48846 49108 49656

七等 371 465 627 628 758 772 837 1004 1138 1146 1164 1173 1446 1956 2157 2274 2421 2727 2752 2899 3022 3191 3253 3387 3610 3631 3812 4345 4466 4544 4627 4635 4978 5222 5294 5608 5702 5858 6205 6208 6448 6666 6776 7053 7257 7564 7572 7864 8249 8359 8387 8882 8925 9129 9370 9447 9831 9945 9982 10094 10109 10145 10174 10177 10184 10331 10515 10768 10910 11256 11444 11555 11904 11939 12060 12271 12797 12870 13062 13131 13182 13194 13255 13496 13500 13577 13764 13784 14028 14847 14925 15076 15296 15304 15757 15842 15977 16105 16185 16368 16712 16775 16949 16988 17000 17095 17340 17932 18261 18462 18557 18647 18957 19003 19622 19839 20048 20058 20174 20238 20316 20472 20501 20691 20717 20793 21113 21431 21741 22379 22383 22524 22533 22640 22864 22984 23486 23537 23559 23562 23688 23704 23792 24031 24339 24373 24811 24948 24962 25087 25342 25370 25468 25666 25712 25798 25828 26369 26442 26464 26556 26592 26907 27007 27218 27323 27420 27663 27774 27875 28020 28126 28179 28193 28530 28559 28805 28904 29004 29257 29308 29365 29440 29510 29524 29529 30405 30479 30928 31202 31216 31260 31281 31301 31333 31558 31772 31783 31927 32076 32275 32670 32754 33074 33194 33287 33289 33863 34031 34150 34168 34272 34509 34623 34754 34804 34833 35020 35222 35522 35525 35554 35604 36007 36419 36427 36634 36792 36925 36938 36988 37040 37672 37822 37844 38417 38439 38455 38545 38831 39143 39198 39318 39340 39535 39687 39737 39902 40039 40448 40601 40738 40927 41506 41530 41599 41658 41724 41757 42985 43322 43373 43535 43611 43889 44314 44412 44725 44985 45020 45088 45184 45337 45367 45548 45664 45768 46262 46517 46657 46671 46853 46908 46911 47126 47693 47739 47811 47872 47997 48004 48321 48359 48556 48848 49087 49233 49329 49378 49712 49833

八等(自一〇〇〇至三〇〇〇〇號)之番號中末位爲「八」者均是

法國親日空氣 近來頗濃厚

就對華借欵等說 則否認有其事實

據巴黎電法外務部近來親日空氣頗爲濃厚對中國先時宣傳之法國對華借欵等之援助契約說否認有其事實一般避執反日的意見與行動云(國通東京電)

于學忠抵京謁林汪 暢談華北政情

東北軍編制維持原狀 方吉等部諒易於收編

南京訊、于學忠二十五日上午十一時半乘江順輪抵京、賀耀祖、褚民誼、呂超、高凌百等二十餘人往迎、沿輪埠均加派警憲戒備、上岸後即逕乘車偕褚民誼高凌百等同至勵志社、畧事寒暄、據于在勵志社語記者、此次赴贛謁蔣、係報告華北近情、接收戰區、業經次第完竣、僅臨榆、都山、興隆三縣尚未完全接收、都山在長城外、興隆亦大部在長城外、李際春石友三等殘部散處灤東一帶、刻均在交涉中、盼徹底由我接收、山海關尚駐有日軍〇〇團、亦將退出、日軍擬全撤長城五口各軍、僅見報載、當爲我所希望、救濟戰區已有整個計劃、但求經濟充裕、自有辦法、以五百萬作救濟之用、猶感不足、惟中央財政支絀、猶撥現欵百萬元、具見苦心、金庫券以冀省水利收入作担保、四年還清仍屬取諸冀省、在贛與蔣曾商及經費問題、亦苦艱難籌措鉅欵、冀省因受戰災、灤東二十餘縣、民苦戰禍、近又匪禍蔓延、戰區亦遭受水災虫災、均擬徐圖救濟、冀省民政、已趨軌道、吏治漸次澄清、建設實業、因戰事影響、幾陷於停頓、教育亦遭波及、如今後漸圖復興、再不發生事故、一年以後、華可恢復元氣、張漢卿(學良)暫不返國、東北軍亦維持原狀、察事自經宋主席回任、漸謀政治及軍隊整理、方吉等部亦易收編、方部現僅張人傑一旅、實力不雄厚、不至成爲問題、余從未來京、特來謁林(森)汪(兆銘)及中樞各長官、擬一星期左右返津

南京訊、高凌百二十五日午在中央飯店宴于學忠、于於午後謁林(森)、汪(兆銘)定二十五日晚在官邸設宴、爲于洗塵

行政院決議 築入新公路

調查國麥情形 以備設法補救

南京訊、行政院二十二日舉行一二一次會議、出席汪兆銘、石青陽、陳樹人、陳紹寬、朱家驊、王世杰、劉瑞恒、列席石瑛、郭春濤、俞飛鵬、徐謨、鄭天錫、鄒琳、曾仲鳴、陳儀、段錫朋、羅貢華、褚民誼、彭學沛、主席汪兆銘

甲、報告事項

(一)故宮博物院臨時監委會委員陳鍛等、呈報第二次視察存滬古物、經邀同皮類專家、開視皮貨第四隻、毫無潮濕蟲蛀等事、毋須曬晾、請鑒核案(二)財部皓(十九日)電魯韓、巧(十八日)電奉悉、黃河水災救濟費、已飭司即撥五萬元、並撥黃河水利會經費三萬元、容再陸續設籌、請鑒察案

乙、審查報告事項

(一)內黃(紹雄)財宋(子文)報告奉交審查甘省府擬請由中央協助欵項、組設蘭州市府一案、結果、認爲應由院令甘省府將蘭州設市組織、儘量縮小範圍、減少行政費、注重事業費、一面擬具市政計劃、及收支概算、呈院核辦、請鑒核案、決議照審查意見通過、(二)內黃(紹雄)暨各部會長報告奉交審查處理公文改良裏法、審查總報告一案、遵經審查議決六項、謹檢同會議紀錄、請鑒核案、決議照審查意見通過、公文採用標點辦法、由各省市政府應自十月一日起實行

丙、任免事項

(一)決議外部常次劉崇傑另有任用、應免本職、任命唐有壬爲外部常次(二)決議僑委會委員陳孚木應免本職、任命王福泰爲僑委會委員、(三)軍何(應欽)呈參謀本部上校參謀尹呈辭另有任用、請免本職、另請任命侯成鎮治振爲參謀本部少將處長、尹呈辭代理參謀本部少將處長案、決議通過、(四)法羅(文幹)呈薦任秘書白唯瀋另有任用、請免本職、遺缺以馮有眞接充案、議決通過

丁、討論事項

(一)決議着實財鐵三部、京市府、農村復興委會、於一星期內調查國內產麥滯銷情形、設法補救、由鐵道部召集(二)決議關於建築直通新疆之公路一切事宜、由鐵部主辦、並聘赫丁等爲顧問、由部先撥五萬元爲開辦費、(三)外羅(文幹)呈據駐蘇聯大使顏惠慶電稱、以購置家具、修理館屋、請加籌開辦費兩萬元、請鑒核示遵案、決議着財部照撥(四)外羅呈據駐美公使施肇基電稱、鉤畬駐領館爲照料運麥辦理簽證事繁任重、請設正式領館、轉請鑒核示遵案、決議准予設置(五)軍何(應欽)呈送重兵校條例及編制表請鑒核轉呈公佈施行案、決議通過(六)財宋(子文)密呈、查自九一八事變以來、東北四省人民逃避入關者展轉流離、迭據該地士紳朱慶瀾等請撥欵救濟、業由部先後撥洋十五萬元、交由朱慶瀾分別酌量賑濟、此項特殊應急之欵、應請鑒核轉呈國府備案、並令監院轉令審計部知照案、決議通過、並着財部轉飭朱慶瀾切實報銷(七)財宋(子文)呈報中央造幣廠組織法草案請鑒核轉咨立法院審議案、決議通過、送立法院

行政院二十二日會議、汪口頭報告、外次劉崇傑將外放爲駐某國公使、正在徵求某國同意中、故外次已另任唐有壬繼任、至劉公使任命、俟駐在國同意後即發表

宋哲元親赴張北 晤方視察各軍

方吉已同意改編辦法 劉桂堂部近忽又不穩

張家口訊、宋哲元二十六日下午零時半與蕭振瀛侯鎣及衛隊團長王子雲分乘轎車兩輛、載重汽車二輛、赴張北晤方振武、并視察一切、二十七日可返張、馮治安師王旅長治邦、奉令於二十五日晚開動步兵二團騎兵一大速赴張北、宋二十五日並令檀自部新開延慶一帶、李忠義開懷來左衛鎮一帶劉桂堂副官長田剛毅二十六日領給養費五千元、改編三團、孫良誠向記者談、所部由宋改編余不日赴津養病、過平時或晤何(應欽)、佟(麟閣)面帶病容、受感冒、唐聚五在張所部改編一團

平訊、察省善後問題、經宋哲元邀集各軍將領代表到張商定編遣安置辦後、各代表前日起、己分別離張返防、向各該部隊報告、方振武代表阮玄武、吉鴻昌代表張允榮、二十四日晨先分返商都張北、向方吉報告在張與宋哲元接洽結果、前夜阮張兩氏、已有電致宋哲元、報告方吉對張垣商定辦法、完全同意、所部軍隊即可分交阮張兩氏負責、阮張兩氏俟委任狀發下後、即分別通電就商都警備司令及張北警備司令新職、方振武已接受出洋考察辦法、由蔣伯誠電蔣中正、何應欽、請示對方出洋考察名義及費用問題、方吉兩氏俟安置問題確實解決後、即離軍隊、宋哲元氏因編遣問題、均已商定、張北察北各部雜軍、改編後應即調往察南、特於廿五日由張赴張北、與方振武會晤、分向張人傑、檀自新、李忠義、劉振東等部訓話、分別指定新防地、限期移防、已命令現駐張垣附近之第二十九軍三十七師馮治安部準備塡防張北、並電調駐通州之暫編第二師劉汝明部、及駐石家莊之一百三十二師趙登禹部兩師、剋期開拔入察、趙登禹師長已由石家莊過平赴張北謁宋請示、劉汝明師由平綏路備車五列、由豐台開往雙橋通州、廿五日午起開始分在通州南北兩站裝車開赴張垣、塡駐馮治安部原防、多倫方面、仍由外軍手中、宋哲元氏決俟改編各軍調赴察南、馮治安師接防張北後、請北平最高軍事當局同日方交涉、請其撤退、沽源方面、現爲湯玉麟舊部二十餘人入據、湯日前鄭遣其參謀長王某赴張垣謁宋哲元請求收編、並表示、如能保障其生命財產之安全、彼個人願交出軍隊、宋已電何應欽轉向中央請示、平方因湯部槍械頗多、恐其流竄爲匪已建議中央、允予收編、惟對湯玉麟個人、決令其限期離開軍隊、並決不給予任何名義、孫良誠刻仍留張垣、俟宋由張北返回後、即來平轉津休養、軍分會常委蔣伯誠、因察事大致解決廿五日下午電平、謂如無特殊問題擬於廿六日返平

軍息、據報、劉桂堂部現集結赤城附近、構築工事、甚爲忙碌、其前進部隊、刻由鵰鶚堡撤至猫門嶺、大有積極備戰之意、劉在赤城勒捐二萬元、商民已如數繳清現又勒捐八萬元、商民無法應付、企圖逃亡、事爲劉所知、遂將商家執事及股戶全行拘押、勒令贖票、赤城縣長業已逃走、又劉在赤城拘留民間牛馬萬餘、借演戲機會、正在拍買、其次如强迫壯丁當兵、人民來往、准進不准出、每日派其兵携帶駝大車赴各鄉村徵發粮草

贛勦匪總攻有待 各軍積極配備

南昌各界籌築飛機師 李漢魂奉令全師入贛

南昌訊、軍息勦匪總攻、將在十月初、現正積極布置訓練、並嚴密封鎖匪區、對棉麥及雜粮牛馬牲畜等、均特別注意嚴禁

南昌訊、蔣對今後勦赤計劃一、振起現代軍人精神、二、死傷立即撫邺、絕不遲延、三、薪餉火食按時發清、絕不短少拖欠、四實行連坐法注意搜索、連絡、偵探、警戒、掩護前在廬山月夜對軍官團訓話、以此爲四件實貝五項原則、交各軍官帶回貫注、使士兵力行

南昌訊、各界建築勦匪飛機場委員會、二十五、晨八時開第一次會議、決用十五萬工在最短期間完成、已議有切實辦法

漢口訊、徐源泉決再赴恩施勦匪、二十五日派參謀長楊紹東過漢轉潯謁蔣報告、並請示機宜

香港訊、李漢魂師已奉到全部入贛令、第三團已開信豐教導團由南雄北開、駐韶及陽山之一二兩團、候獨立四師開到接防

福州訊、龍岩縣長傅柏翠、率民衆劉赤義勇軍、進剿長汀赤匪、二十四日克廟前莊溪、俘僞師長一、即槍決、匪由新泉退長汀

對日英印會商 確信能獲成功

西牟拉會議英代表 於首途時發表談話

西牟拉會議之英國綿業及人絹業代表團主席代表利斯氏以下代表一行已赴印度利斯氏於出發之際曰余對日印英三國之折衝確信於友誼的精神內能收有終之美云(一日敦倫電)

孫殿英通電自剖 墾邊志在必行

預借餉欵並未分外要錢

北平訊、四十一軍軍長孫殿英有電到平、解釋向軍分會領餉情形、及暫時停留包頭不能西開原因、原電如次、

限即刻到、北平辦公處速諍轉各報館均鑒、頃聞某報載、孫殿英知要錢、所部逗遄包頭一帶、毫無開赴青海之意、並有三次要錢成功等語、不勝驚異、魁元素念國畧奇、內地多兵、久欲開赴邊彊、從事屯墾、故自熱戰協定、仰遵中央意旨、奉命之後、即由沙城開至包頭、火車輸送、自較便利、若由包西去、完全徒步、行程五十日、中有六站、絕無人煙、必須先行鑿井、並將帳棚鍋皂給養等項、預備齊全、方能進行、中央故知途中困難、頒令之後、當即發開拔費十萬元、此欵係中央隨令頒發、並非魁元要求、何得謂第一次要錢成功耶?敝部人數、該報謂到包頭者三萬餘人、自稱五萬五千人、查到包者確係三萬七千餘人、連晉城留守一萬七千餘人、豈非五萬五千餘人?魁元志在屯墾、只能率部到達青海、於願已足、絕未分外要求、以累公家、故奉命之初、擬請將應得四五兩次薪餉、及八九兩月給養代金、預先借下、以作購辦途用物品之需、經分會議決、借給四次及八月代金、乃敝部具領四次餉欵時、係七月十日、而分會通令各軍七月十日一律關放四次薪餉、敝軍領到此欵、即與官兵分發、各軍皆然、至所借八月代金、係七月下旬領到、刻已八月將終、給養爲每日必需、各軍亦均領到、何得謂第二次要錢成功耶?四次餉欵、及八月代金、既與各軍同樣用過、開拔物品實難製辦、乃電請分會預借五次薪餉、及九十兩月代金、以期早日領下、派員先行設站籌借給養鑿井等事、雖經分會議決、可以發給、而五次餉及十月代金、迄今並未領到分文、至九月代金、雖于昨前兩次領到十萬元、而敝部代金、每月係十一萬餘元、尚未發清、瞬且轉即至九月、給養應即購辦、亦不能移作他用、何得謂第三次要錢成功耶?以上各節分會均有案可稽、查敝部預備餉欵、均到期扣還、并非額外要求、以國家軍隊、向國家預借餉欵、乃經常之事、要錢二字、未免滑稽、查青海道遠數千、地處高原、九月時常降雪、途中人煙稀少、應需物品、勢必先行籌妥、以數萬之衆、數千里行程、即移災民就食、亦非十萬元每人一元幾毛川資可能到達、故未命之先、魁元聲明發多領多、發少領少、絕不分外要求、但沙漠之區、在行軍應需帳棚鍋皂鞋襪皮棉衣等項、按最低估價、共需七十八萬元、呈請何代委員長、轉呈中央、可否發給物品或代價、此乃魁元奉命後第一次呈明應需何物、需欵若干、實萬不得已而出此、倘不如此呈明、即以餉欵辦、亦恐難邀不諒解者之同情、公家因財政困難、使此數萬血戰餘生健兒、遠行數千里開荒就食、不惟開墾應需器材、移民如建房料、不能發欵製辦、而長途行軍之鞋襪露營帳棚鍋皂鑿井工資、運輸汽車等項、亦由敝部預借餉糈項下自行籌辦、倘以魁元謂只知要錢、又不知因何要錢、又不知應向誰要錢、所以要者、多少錢、要來之錢、自飽私囊耶?高樓大廈嬌妻美妾、以自樂耶?魁元來自田間、安富尊榮、自問天良、尚未敢學、生平一片赤心、重義輕財、屢欲尋得報國之機、舍身以從、乃我今生良好歸宿、故今春赤圍之役、雖雪地氷天、彈盡粮絕、如不奉班師之命、早作戰塲之鬼矣、耿耿寸衷、惟大可表、軍原期海內達人、追念孫誠抗戰數月艱若、俯憐愚夙志、早日助我西行、俾魁元得以大白於天下、雖與數萬健兒、相借餓斃於異域、九泉瞑目、若以莫須有之事、加之精力未復、萬死一生、而猶心存報國之魁元、未勉是非混淆、公理罄憑、無怪列强之恃强、侵抗、我之日趨衰弱、勢不至共管不止也、至云逗留包頭、優遊太原、無開赴青海之意、何所據而云然、最近敝部延請鑿井技士、訂購長途汽車、運包大批汽油、帳棚鞋襪料斗等項、均爲開拔之準備、魁元抗日功尚未竟、墾邊志在必行、軍隊前在包集中、期訓話之後、即原站辦妥、行開拔、故力疾到晉與閻百帥接洽、晉防事宜、一本擁護、事畢即到晉城籌備一切、不料山洪暴發、道途阻滯、不能即赴晉城、此乃天時、非魁元所能操縱、魁元大病之後、氣力未復、朝警之惕、已越陰曆、過不惑之年、鬢滿蒼然、生死修短、早已置度外、惟敝部苦戰之後、又向絕地、生者之官、不期博少數人不明、相心、如此調論、魁元良捫之方、國賊漢奸等、反有受上賞、食厚祿者、不爲禁仰天浩歎、痛心疾首、實國家前途、抱無涯之悽也、區區愚忱、尚希亮察、孫魁元叩宥

警務局長後任

定於來週閣議決定

關東廳警務局長友部泉藏氏之後任決定已遞移於來週閣議矣(國通一日京東電)

第四十回 四鸞檻鳳起情波海濤 巢雀居鳩度空歲門月(二)

同他結算一個總是絲毫沒有通融不過我因你這臉蛋子生得比別人略俊些心中已有不忍的念頭、及見你的本領、也很有一些的路數、非比尋常走江湖賣劍法的女子、使我更傾倒的了不得、我所以請他們四位姐姐、同你講這樣話、不能把你當做普通人窺破我們的陰私、要同我們爲難的人看待、什麼要同你作成百年的伴侶、這是我想買你的心、如今看你這顆心實在不肯買給我我就勉强逼迫你、那有甚麼味兒呢、你的心已不肯買給我、同你不用多說閒話、便恢復你這身體上的自由、却包管裏活活死在我們這樣地方、看你還什麼本領、能飛出這圓洞有寺去、一面說、從懷裏取出悶香來、左手揑着自己的鼻子、右手把悶香放在燭上燃燒着、發出嗤嗤的細響、可是他這種悶香、比尋常綠林中人所用的悶香不同、尋常綠林中人所用的悶香、有被悶香迷翻的人、到了五更鷄鳴的時候、便能自由醒轉過來、所以尋常綠林中人所用的悶香、就叫做五更鷄鳴香、他這悶香、藥料是特別製法又神奇、叫做天王來復香、中了這悶香的人、非待七晝夜的時間以後不能醒轉過來、究竟這天王來復香的製法、是如何的神奇、用什麼藥料合成的、在下在一種古小說書上、像似看見過的、說來便于誨盜、還是不說爲妙、話休絮煩、且說夢蘭當時見鳳林燒着悶香、他的心兒肝兒、臙兒、好像沛兒在腔子裏開着跳舞會、祗聞得一種非蘭非麝的香氣、立刻便有些朦朦朧朧上來、像似魂靈兒已脫離了驅殼的樓子、昏稠中也不知經過多少時間、忽然靜開眼來、見自已睡在一張短木床上、這房裏就像一間土卒、房門却大開大放、房裏也點着一盞黯黯欲滅的油燈、覺得自已的手足、並不像在先不能動彈了、便想起那時候鳳林雖對他說不用勉强逼迫他、但鳳林口裏雖說這樣話、看鳳林燒過悶香以後、他一些知覺也沒有、還不是聽憑白鳳林惟所欲爲麼、他想到這一層、心裏只是毅々的跳、便用手伸向自已的身上一摸、仍同舊時無異、那顆心也就立刻穩住了、幸喜身上沒有綑縛、待要從床上掙扎起來、誰知他的四肢、雖能動彈他的身體、却不能移轉分毫、他還疑惑是在先被鳳林點中了穴道、一時身體却沒有恢復過來、不覺長嘆一聲、自言自語的說道、我不是做夢麼、這是什麼地方、難道死生眞有定數我的命該喪在這裏、想我性命雖然快要斷送了、身體却還是女孩兒家清白的身體、我表哥哥不肯辱身淫尼、遭下那種橫禍、我不忍失身白賊、把這性命斷送了、我同他却是一樣的乾淨、一樣的結局收場、但願我們死了不要化成血水、不留點滴在人間、倒算得干淨相、祗是我們都死得不明白、我的父母將來若知道我是這樣的結局收場、我父母心裏是怎樣、我姑母若知我表哥哥死了、我姑母心裏是怎樣、我到泉下去見我表哥哥、我心裏是怎樣、我表哥哥在泉下見了我、他心裏是怎樣、我祗打算我表哥哥出門訪那不空和尚的形徑、好多日沒有音信他縱然忘却我、不想回鄉若念及堂前的二老、也該淨然心動、那裏想到我的表哥哥連屍骨也不能回鄉、黃土一抔、都無福消受我的一杯薄酒、我祗打算我尋覓我這表哥哥、拚着我滿腔血熱的心我縱然尋不着他、同他一雙兩好的回家鄉去、若沒有在桃花坪那地方、種下這樣的禍根、也該同我表哥還有回家鄉聚首的一日、那裏想到我表哥哥已死於非命、在勢找不能生、生不能再聚首、死後連骸骨都不能攏給在一處、我們兩人的命運、怎麼就該苦痛到這般地步、我當初曾對他說、你祗當我是你的表弟弟吧、他聽我這話、急得要流出淚來、說妹子畢竟不是個表弟、可憐他以後每次見了我、便不像在先的那樣輕狂、我又記得有一次我見他一個人在他房裏照着鏡子、只顧的點着頭兒、似乎從鏡子裏看見、我站在他背後、憨憨的笑、他的面飀也不由在鏡子裏一笑、但他忽然覺得我那憨憨的笑容、是冷笑、不是熟笑、是苦笑、不是闌心之笑、便閉目凝神像似入定老僧、我見他這般情狀、便拈着手帕兒、笑出門去、這些事相隔已近有一年了、不知怎麼、却深深印入我的心坎、及今細想起來、這光景就同在眼前一樣、可憐我口裏雖祗承認他是我

婦女靈藥 女界福

調經種子白帶赤帶胎前産後腰痛腿痛子宮諸病婦女處症飲食不思面黄肌瘦婦女一切諸症莫不神效主治書函索即奉

女界福總發行處大連平和街四八 德記全棧大藥房 電話二一八五番

鮮果專門代理店廣告

敬啓者敝公司自開辦以來已經五載深蒙各大商埠同業及各大果樹園皆相信賴不勝感謝而敝公司店員人等對於果實確有諳練又非常認眞故有最善之成績恐未週知特登報聲明

奉天三十里堡果實公司啓 日長電話二八五二番

王仁眼科醫院

大連市西通六十四番地 電話六七五二號

地址在常盤橋西廣場電車道中間路北便是

秋季大競馬

開催日 八月二十六日(土) 二十七日(日) 二十八日(月) 九月二日(土) 三日(日) 四日(月) 每日午前十時開始 雨天順延

由常盤橋、井子、金州、旅順至星個浦競馬場乘合自働車減價

勝馬投票券 單勝式五元 複勝式各金廿元

帶彩入場券(每日在各競賽時發賣) 金一元

社團法人 大連競馬俱樂部 電三二二五三番

小兒良藥 童寶

各藥房出售

專治小兒急慢驚風 五疳發熱 疹痘胎毒 傷食惡心 吐瀉青便 小兒諸症 百發百中 救活無數

起死回生 大連德記全棧藥房發行

頭痛靈

男女老幼各種頭痛絕對斷根永不再犯 各大藥房皆代售 大連德記全棧大藥房發行

德國百利藥廠出品 百利戒煙片

每瓶現洋兩元 輕癮一瓶重癮三瓶

本藥性質溫平不乾燥不升降不補瀉補氣益血通腸寬胃清火解毒消癖退癮令癮者將至重之癮棄如敝屣雖下愚亦決定悔悟而返矣

八大特色

一、準能頂癮、又能逐漸戒除、愈後百病不犯

二、決無毒藥、服後決不舌燥、全身發燒、而紅過耳

三、癮除後決無瞳孔散大眼花之弊

四、癮除後增進男女生殖機能、定廣子嗣

五、陰天決不犯癮、愈後永無夢遺水瀉之弊

六、癮除後決不想再吸、即有吸者、聞之必作嘔作吐

七、免去注射之苦、倘消毒不完、致有膿瘡之患

八、在短期間內將癮戒除、照常工作

奉垣各大藥房均有代售 外埠函購酌加郵費兩角

總經理 奉天小南門裏東路 周 興記大藥房

博愛醫院

外科 皮膚科 産科 內科 齒科 X光(愛克斯)

各種肛門病 花柳病 婦人科 小兒科 鑲牙科 線

院長 孟天成 副院長 日沖飛那

大連市小崗子宏濟街十二番地 電話長五四六七、六八〇九

分院市內奥町十五 電話 八五一〇 七六七九

三越

夏季洋服陳列 夏季小孩服陳列 夏季化粧品陳列 夏季用綢緞雜貨陳列

▲信用家就是三越請大家快往去買
▲貨眞價廉各種貨物一概俱全
▲新鮮食料及山珍海味一概俱全之食堂

三越商品發售標

三越 大連市大山通 電話四一八一番

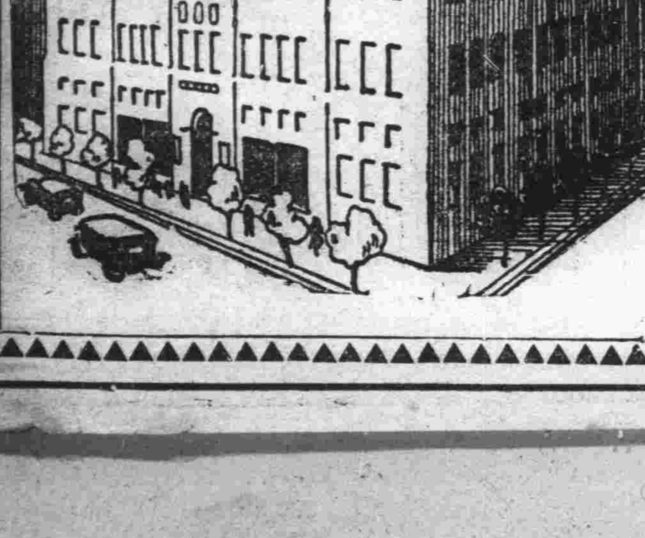

建築落成

本號開設連市專門照像念有餘載久蒙各界熱誠關愛感銘奚似今為擴充營業並報答惠顧諸君起見特新添築三層樓房前後四十餘間清潔寬潤設置完備出品精妙晝夜兼照並有洋服戲粧服等專供照像客人需用惠顧光臨竭誠歡迎之至

大連市平和街六番地

華春照像館 電話八六七二番

歡迎來賓

德國空前發明淋病特效聖藥

梅濁剋星

五淋白濁 六小時奏效

殺菌滅淋 澈底治療
藥力最大 奏效最速
譽滿全球 第一靈劑

各國名醫三萬人一致公認熱烈採用
三千二百萬病家實驗證明絕對特效
打破現代淋病治療史上之最高紀錄
確是全世界還沒有這樣進步的製劑

本劑係德國醫聖愛地那博士四十年之心血結晶、其主要成分為轟動全球醫藥界所公認根治淋病最具神效而殺菌力最最強烈之BALS.COPAIV.製劑、並配合富有清濁利尿鎮痛消毒收斂防腐等特效之各種名貴藥物、用最新科學方法監製、主治急慢性五淋白濁、以及因淋病而引起之一切尿道炎症、雖手術注射內服電療及屢醫屢藥不克奏效之重症、服此無不立顯驚人效能!

每盒三元 函購寄費加一。
世界各埠各大藥房均有出售

□上海白克路—柯爾登洋行獨家經理
▲奉天鼓五樓南洲大藥房
▲哈爾濱道外正陽四道街口 柯爾登洋行

贈券 58
茲奉上郵票十分請寄下梅濁剋星樣品一份及淋病療養新書一冊此致
奉天十一緯路七三號或哈爾濱道外正陽四道街 柯爾登洋行
姓名住址 蓋章

經售處
▲大連、華泰、德記、全、華西◀營口中西、五洲
▲奉天五洲、大成▲遼陽義和堂▲安東瑞祥泰、
▲長春中西、中法藥房▲哈爾濱泰華西▲吉林五
▲黑龍江、中西▲鐵嶺義和堂▲洮南和發順、
洲▲普蘭店康德記▲金州志成▲各埠各大藥房均
有出售

伯爾子博士之經歷

伯爾子博士於明治九年受我國政府之聘請還自德國來朝任東京帝國大學教授兼做宮內省之事務此等活躍為有名之事實上之照片為其功積永久記念即東京帝國大學校庭所建造之博士之胸像也且博士關於人類之救濟一念尤為盡瘁於極忙之時間又竭力種種苦心研究之結果於日本滯在三十年之結晶遂有化粧用你爾子水等數種良藥存留於我日本藥局也

價格低廉信用昭著

梅毒之治療法

全癒者向同病者馨心

介紹伯爾子丸之功効

侵創腦及內臟諸器管惡性之面皰及瘡瘤腫毒之原因或為梅毒

梅毒之初期無有如其他傳染病痛苦之伴隨故無論何誰雖知為終久可怕之病症而多有不加治療者且如梅毒之難治病症則等鳥有羅病之當時雖用注射或以其他之療法稍加治療然深混於血液或淋巴液中之毒素實難一掃而注射療法又不能如一般之所信賴二三回決不能治癒也故因此多有成潛伏性者常有如面皰狀之腫瘍或出於胸或出於脊治癒復犯常致頭痛腰痛食慾不進不眠症及貧血相繼而生如羅神經衰弱以渡無趣之歲月症態如此者則六〇六號之洋射早已失其根治之効矣遂極度的侵傷胃腸而至胸部此須急速服用伯爾子丸是乃眞誠之忠告也

內服藥伯爾子丸

無論新學說舊經驗照其諸多全癒者之實驗確為信用純大之驅梅藥不獨此也本劑又用他藥無比之高貴藥材為原料而製者誠為價格低廉効果昭著之內服藥也故雖注射之婦人或進行二三期注射不療之病症趁病症未進行之先即須服用伯爾子丸為最安全而尤確實也故梅毒、體毒、冷毒遺傳梅毒、梅毒性 樓麻窒斯、便秘或梅毒性面皰腫瘍困苦之者或如神經衰弱常覺頭暈者或因梅毒首自胃腸以及內臟諸器管受侵而現氣色惡劣之男女及其他凡感梅毒性者請連服伯爾子丸既無副作用又能逐日使血液及淋巴液之淨化則可怕之毒素能隨大小便排於體外血色清良食慾增進氣分爽快於不知不覺中血液及淋巴液均能淨化而達治癒目的之通例而於服用伯爾子丸之後須一回檢查血液以證全愈與否方能安心

注意

自梅毒而來之頑固皮膚病例於面皰腫瘍頑固之腫症用一般之內服藥或塗布藥難於治愈者乃此原因耳如欲一掃體內之毒素即服用伯爾子丸為最近之遙路也

梅毒全癒實例

前略、令余感激欲泣光輝之幸福無限之欣幸臨筆之際喜痾如之感染梅毒經歲半載—光明掉失陷於黑暗之灰色世界有時決心欲自殺恨入恨世生存之興趣陷於絕望的我容態已遠勝當日矣

因貧所累故高價之醫藥不得應用遂蹈於黑暗之境涯一日無精打彩念了秦固(キング)雜誌一變此乃榎本孝治氏之全癒手記

寶藥——用廣告誇大陷人之寶藥——這亦是我經驗之事實遂生種種之苦腦而訪問貴社之榎本先生之住所本名直接函詢其病症全癒之經過仍如新聞雜誌揭載文之藥効之偉大以教諸於我此後遂中止其他之療法自二個月以前即

依賴貴藥

以新其全癒被時以為除注射外別無根治法當時詢問貴社強力請教如所賜知將五圓分之二個服藥用畢先日到金澤醫大病院(北陸地方旅行路經其地)請其檢查血液然我心意益覺黑暗既至二期如何始好左思左想事已至此無何良方我以為必呈有毒之反應遂同家矣自彼而後以至今日毫無生存之意然午後自送信夫接到同病院之

陰性無毒之

反應呈現之通知頓不自主手舞足蹈藥不知所以只有感泣貴藥偉大之效果耳久印腦裡太陽之光輝——今又復得之矣此壯少之健康體——喜躍的我不久即卜結婚之日—人生幸福之出發點更惠於我矣歡喜之餘謹持無筆以申謝忱自福岡歸途於下關市購買伯爾子丸五元二三日服用後遂達全愈自此以後遂成清淨之肉體矣最後仍希對於全國之苦於同病者多加救濟並祝貴社遂日隆昌特此擱筆○山口縣小島清造以上為全快者中之一例不過為一般之參考而揭載其原文然因病症之輕重或因體質之關係亦有幾分之差異為所當知再小島清造氏之住所氏名為德義上回避名欲知詳細者請向伯你子丸製藥本舖之東京日本橋區濱町三ノ四〇番地鈴木日本製藥社詢問可也

登錄商標

於梅毒及体毒 非常良效內服藥

伯爾子丸

以五圓分一個即能消滅橫痃此眞為驚人之實例本藥決無何等副作用其於梅毒、體毒、橫痃、濕毒、冷毒、脊髓、腦梅毒、遺傳梅毒、樓麻窒斯癩疾之皮膚病、面皰腫瘍等凡梅毒性疾患均有卓効

藥價 一三圓、五圓、十圓、廿圓、(德用)三十元
郵費 內地各十八錢海外五十五錢 代金交換增十五錢

東京市日本橋區濱町三ノ四〇(新大橋下車)
發賣元 鈴木日本製藥社 社主 鈴木清二
電話浪花一〇五・一〇六 振替東京一〇五

長方線

大連市伊勢町 滿洲總代理店 **松內楠陽堂**
電話三四六六、四九八七 振替口座大連一五三九番

瀋陽中國銀行啓事

本行存欵利率茲已改訂除舊有之定期存欵應俟到期改照新訂利率計算外所有各項存欵一律由本年八月一日起按照下列利率表計算

貨幣種類	(定期) 一年	(定期) 六個月	(活期) 三個月	(活期) 往來存欵特別往來存欵	(特種活期)
滿洲國幣券	年息七厘	年息五厘五	年息四厘	月息一厘五	月息三厘
津洋 申洋	同六厘	同四厘	同三厘	同一厘二	同一厘八
日金	同五厘	同三厘五	同三厘	同一厘二	同一厘八
正鈔	同四厘	同二厘五	同二厘	同一厘二	同一厘八
現銀元	同三厘	不計息	不計息	不計息	不計息

(一)現銀元一年半定期年息四厘其他貨幣存欵臨時協議
(二)同業存欵利率臨時協議
(三)特種定期存欵利率仍照專章辦理不在此例

最良芳香髮油

イヅツ 井筒香油 コーユ

今特有為頭髮無比最良之香油敬勸愛用者之光顧

井筒香油

東洋婦人之誇美以頭髮漆黑為彌增此油既防頭髮脫落又去穢垢不粘不污優雅芳香實無異類能使髮長存馥郁爽快精神

本舖 **井筒屋香油店** 大日本東京市日本橋區人形町

君△患△肝△火△否△
我△有△潤△腸△丸△

肝火中燒、最易激怒、世人往往因小不忍而亂大謀者、由於憤怒、實由於肝火
君有肝火否、盍服第威德潤腸丸以平之、藥料完全植物質、毫無刺激作用日服二粒、肝氣不作、祝君前途更多勝利

價格低廉祇售兩角

第威德潤腸丸

各大藥房均有出售

奉天

激戰於輝南團林子 復向吉境逃竄

警察第二大隊又一捷音 斃匪帮北原帮匪廿餘名

奉天省警察第二大隊長王桐軒氏率隊赴瀋海線剿匪並該隊馳驅於伊通金川海龍各地卓功甚偉其後因地面平靖乃將隊伍配佈於朝陽鎭附近等情曾誌前報其駐屯于輝法江之第三中隊于八月廿六日夜間復得輝南四區團林子一帶有由吉林竄來之胡匪八十餘名匪首報字戰北原第三中隊長袁佩倫當即率隊往剿直抵匪穴取迂迴之戰略包圍攻擊該股匪早有準備扼要頑抗火力旺盛一時槍林彈雨殺聲大振該袁隊長不顧一切身先士卒猛烈攻擊双方激戰四小時之久匪勢不支復轉向吉林省境逃竄計此役匪方傷近二十餘名並掠獲贓物軍衣肩章等數件而該隊則除打耗少數彈藥外並無任何之損失云該軍戰鬪畢仍退回原防駐屯云

高法第三次 院務會議錄

大同二年八月四日下午二時在奉天高等法院會議室舉行第三次院務會議裴院長主席及各會員依次入席茲將出席會員列下 庭長盧多祜楊潔民陳躋瀛推事王永興王贊群易貽穀黃梅榮張榮乾姜景昇劉文魁張秉權董紹舒本間徹彌譯官谷信利書記官于作章紀錄

院長宣告開會 今日爲本院第三次院務會議本席對於本院辦理刑事案件認爲尚有應行注意之處以前積壓之案件既經諸君努力清結但未結之件尚有三百七十餘起新收案件仍有增無減查其增加原因大半因盜匪案件提審過多多關於提審因難情形前次會議已曾述過近來提審案件仍屬不少應當如何設法救濟請各抒意見以資採擇施行

一院長提議 本院辦理盜匪案件不外提審與核准但提審案件有相當標準俾案件得以減少本席以提審之案件固由於事實不明瞭或引律錯誤但以本席意見如事實已經明瞭科刑無甚出入雖原審判決書內引律錯誤亦可於意見書內糾正之即不必提審予以核准似較便捷此種辦法甚爲簡當似應採取

黃推事梅榮謂本席意見犯人有初次犯罪其犯罪事實雖明瞭引律亦無錯誤如科刑失之過重者亦應加以考慮

盧庭長多祜謂核准盜匪案件似應定一方針本席意見擬分二項第一盜匪而犯殺人放火強姦擄人勒贖等重罪者如原判論處死刑或無期徒刑除事實法律均無錯誤予以核准外其事實尚欠明瞭或用法錯誤致刑有出入者不得不視爲特別重要予以提審第二盜匪案件原判論處有期徒刑只須事實明瞭用法雖有不合於審核時指示糾正予以核准

楊庭長潔民謂辦理盜匪案件如劃定範圍實際上有困難情形例如第一審所調查事實由其經過情形觀之雖然明瞭但實際上犯罪之情形甚爲複雜不經詳細審查即予核准似有未當總而言之辦理案件應以道德良心與法律均無違背爲要

王推事永興謂現在外縣縣公署司法公署所辦盜匪案件多數採取被告在警務局與憲兵隊之供述以爲論罪之根據而被告在警務局憲兵隊之供述又大半出於刑訊所以盜匪案件尤應愼重審核以免誤入人罪

本間徹彌推事謂本席從前在關東廳充任推事時關於辦理盜匪案件本於情節輕重分別科罪例如爲匪首者多半處以死刑其次則分爲二種辦理其一從犯處死刑或無期徒刑其二凡爲盜匪預備或住所或隱匿人者均處十年以上有期徒刑至於住戶被強迫而爲盜匪占住者得加以原諒

議決 凡縣公署與司法公署判決盜匪案件如事實明瞭引律科刑無大出入者即予核准不必提審至引律錯誤者於意見書內糾正之

一院長提議 盜匪案件於審核時令原審調查所費時間應呈部准予扣除本問題前次會議已經討論本席爲審核盜匪案件自收案日起應於十日內辦結既有明文規定但遇有事實不明瞭者爲免除提審起見應令原審調查呈覆後以便審核予以核准至其所費時間應呈部准予扣除免誤審限

盧庭長多祜謂此種調查所費時間固應呈部扣除但案件日見增加審查卷宗亦非十日內所能辦竣爲愼重閱卷起見亦應有相當之時日

議決 由本院刑庭主任書記官朱奪魁擬稿呈部

一院長提議 本院審理盜匪案件每有減輕初判科刑者而減輕理由多以因貧爲盜或情有可憫爲詞如此實覺理由有不充分之嫌因盜匪法本爲刑亂用重之特別法不能因其規定之法定刑過重而漫予減刑嗣後應請注意

議決照辦

一盧庭長 提議關於調查案件所需之費用應呈部核發

推事本間徹彌謂此項費用法部業經列入新項預算內如無規定可先擬定額數呈部核發

裴院長謂新預算內並無此項規定

議決 照議呈部

一盧庭長多祜提議 審核盜匪案件意見書從前極爲詳密嗣後可否以簡明文字擬稿送閱以省時間至於意見書如有不當之處應請院長隨時批示或改正之

裴院長謂審核盜匪案件意見書本席亦贊成以簡明文字擬議惟加批或改正一層本席以爲案件既經推事三人評議自無加批或改正之必要如另有意見可隨時提出討論

議決照辦

一王贊群推事提議 證人旅費似應規定俾辦案減少困難

裴院長謂此事非本院所能解決於應開全國司法會議時提出公決

議決照辦

院長宣告閉會

劃一市街兩側便道 修築暫行辦法

市政公署規定三條 佈告商民一體遵照

奉天市政公署鑒於市內街道不齊並馬路兩旁之步道亦寬窄不同並商號門前之台階竟有採出數尺之外者此種道路不但有碍交通並與觀瞻亦不雅觀該署爲整理路道而壯觀瞻計特於日昨佈告各商一律照辦不得任意修築云今將其佈告錄之於左

爲佈告事照得本市城內井字大街八關大街電車道及商埠各經緯路等處商民門前人行便道參差不齊有目共覩不但與來往行人交通不便且與各商號營業上亦多影響如令全市埠一律改建必至增加商民負擔若任其自行修築漫無標準則此高彼低形式各異勢必日形淩亂茲經本署局規定修築便道暫行辦法三條以期逐漸改良而資整齊劃一合將辦法三條開列於左佈告全市埠商民一體知照嗣後凡擬修築便道者仰即遵照辦理切切此佈

附商民修築便道暫行辦法於後

一、各商戶如欲修築門前便道時須先檢附圖說呈請本公署經本署查核與章相符發給許可證後方准動工

一、各商戶門前勢非修築台階不便升降者方准修築但所修台階至多不得伸出房基線外二尺以免妨碍交通

一、各商戶修築門前便道時須由外溝邊石內沿向外留出二尺隙地與邊石同高以便植樹安電杆之用再由隙地邊向房基線按照四十分之一坡度逐次增高以便流水（即溝湯）石較房基線低四尺低一寸

市長閻傳紱

大同二年八月 日

法院旁聽記

人力車夫有斷袖癖 鷄姦九齡幼童

數度審訊均已供認不諱 辯論終結諭令聽候宣判

本城工業區西教場分所管界紅宮胡同門牌四百四十五號住戶金仲常者年三十二歲河北省定縣人也前數年隻身來奉以拉車爲業因鰥居日久深感性慾之煩悶適有同院住戶孫廷起之子孫福仲者年方九齡原籍亦定縣人現於某小學讀書嬌小玲瓏大具爛漫金仲常見而垂涎久欲得以洩慾但終未得其便於本月十七日下午六時孫福仲往街玩耍經其門仲常見其四側無人一時慾念勃發並將福仲抱至屋內按於炕上將褲脫去挺其陰莖向福仲肛門亂碰因大小相左竟不能得其門而入福仲因痛欲喊而又被嚇不敢作聲正值仲常心急如火汗流氣喘之際大不成人之美福仲族祖孫殿淸（亦洋車夫）自街中歸見遙門緊閉不悉遂轉至傍門入其住屋與仲常屋相連甫入室適見仲常醜態百出因轉身避之仲常聞有足跡聲遂急起福仲乃得脫身孫殿淸則因事關双方名譽亦未與之聲張福仲脫身後歸家及晚乃父自商場歸福仲將事盡告其父廷起初不信遂詢之殿淸始知事有其實頗爲忿怒至分所報告遂由分所送交五署轉送瀋陽地方檢察廳經偵查結果金仲常確有犯罪情事遂起訴於瀋陽地方法院日昨開庭審理金仲常直認不諱已經辯論終結定期宣判云茲誌日昨審理情形如左

問金仲常你多大歲數答今年四十二歲問你是甚麼地方人答我老家是河北省定縣問你現在那住答本城工業區一馬路紅宮胡同門牌四百四十五號問你是幹甚麼的答我拉洋車問孫福仲你多大歲數答我九歲問你家在那住答我家住在工業區一馬路紅宮胡同門牌四百四十五號問你念書沒有答我念書呢

問孫廷起你多大歲數答四十三歲問你是甚麼地方人答河北省定縣人問你家現在甚麼地方住答住在工業區西教場分所紅宮胡同門牌四百四十五號問你是幹甚麼的答在四我是一個買賣人問你是做甚麼買賣的答我在商場出攤子賣衣服問孫福仲是你的甚麼人答是我兒子

問孫殿淸你多大歲數答我三十八歲問你是甚麼地方人答我是河北省定縣人問你在甚麼地方住答工業區西教場分所紅宮胡同門牌四百四十五號問你是做甚麼的答我是拉洋車的

金仲常供

問金仲常你和孫福仲在一個院住嗎答我和老孫家是前後院是一個房東問你怎麼雞姦了孫福仲啊答我並沒雞姦他我和孫廷起在早有點嫌怨他小孩上我那屋玩他就賴我雞姦他孩子了問你就按實說吧答我確實沒有那事問你在五署和檢察廳不是已經供認了嗎這你怎又不認了你別覺着這是體面事你就痛快說就完了答在分所我並沒承認在五署我受刑不過我才承認問在五署你受刑在檢察廳誰給你上刑了啊你全供認了到底在那天吧答十七下晚問你是在甚麼時候做的事呢做事是在在六點半鐘問他怎麼上你屋去的呀是你引誘去的還是自已去的呀答他爺々和我住對面屋他是去玩去了他就賴我並沒有那件事問你到底怎麼回事你詳詳細細說到底怎麼我就把他姦了問你把他按在炕上姦的嗎答是問姦進去沒有答沒姦進去問怎麼沒進去呢答沒進去問還出血破了嗎答出血沒出血和破了沒有我是不知道的

孫福仲供

問孫福仲你說一說是怎麼回事情答我上街玩去從他門路過他叫我進他屋去我不進去他就把我抱進去了把我放在炕上褥子上就把我褲子剝下去了問多大工夫答不少工夫呢問你害怕沒有答我幹甚麼不害怕呢問你害怕怎不喊呢答他不叫我喊他嚇我說我要嚷他拿刀把我殺了問他有刀嗎答有刀問甚麼樣刀答一把灣灣刀問他刀在那放着了答刀在褥子底下放着了問刀在褥子底下你怎看見的了呢他把我抱到地下看見的問你當時疼不疼答疼問疼你哭沒有答我哭他要打我

問金仲常你姦孫多大時候答沒多大工夫他爺爺就出來了問姦進去沒有答沒姦進去問怎麼沒姦進去呢答他爺爺來了問你有刀嗎答我有一把是我前幾年買瓜時候預備的我和他爺爺住一個屋他還不知道嗎是聽他說的你老不會打聽

問孫福仲出血沒有答出血了破了

問當時知道是以後知道的答以後知道的問眞出血了嗎答是問那破了答屁股出血肛門破了

孫殿淸供

問孫殿淸你和金仲常在一院住嗎答是我們在一個屋住問你說一說是怎麼回事情答我們兩家走一個門那天我有點不舒服我沒出車我白天沒事去看戲去了回來我一推門關着呢我也沒知道就從傍邊門進去了我們倆屋相連我進屋一看他正在炕上按着孫福仲呢我一看見轉身就過去了他（金仲常）聽了我進屋了他急忙就起來了我又回身去看他正在那拿球玩呢我說你在這幹甚麼你怎不回家呢他聽說就走了當時我看福仲也沒怎的我也就沒給嚷出去兩方面名譽全不好聽小孩聽我說他他就走了回到家下晚他父親回來跟他父親說了

孫廷起供

問孫廷起你說你兒子回去對你怎說的答小孩念書呢自從放暑假他不上學了可是我也不叫他閑着天天我領他上商場去那幾天他說他腳疼所以我就沒叫他去叫他在家看家我天天作買賣全得下晚回來那天我回來他就把那事告訴我了我先還以爲他撒荒我把他說一頓後來我就去問這個姓孫的（指孫殿淸）經他一說我才信確有這件事我到分所報的問你和孫殿淸是家族嗎答是極遠的當家子

法官問金仲常你有甚麼話說答我確實沒有這件事問那你爲甚麼認呢答因爲打我我病才好受刑不過才認問在檢廳和在這還打你了嗎怎麼在五署已經認了反正也是那一點了問你到底沒有答他那一的小孩我三十來歲人怎能幹這個呢問你沒有你爲甚麼認呢你說的甚麼亂七八糟的你不認就行了嗎你說到底有沒有答反正也有證人證明我也沒說的了答沒有問沒別的說了答沒別的話說了

法官說本日辯論終結聽候宣判云云

皇姑屯鎭衛生隊

員役服務規則（續）

勤務檢查與賞罰分別規定 瀋陽縣警局通飭該區遵照

第廿八條 當大風日只准洒水不得掃除一俟風息仍應照常掃除之但有污穢及妨害通行之物件雖值大風亦必除去

第廿九條 當大雨不能照常工作時檢查員應酌派夫役遍查管內溝渠如有坍塌堵塞之處隨時修濬之

第三十條 冬夜積雪務於午前九時以前掃除之投棄於溝渠及空曠之地但由九時以至日沒時之積雪應隨時掃除

第卅一條 不准以溝渠之塵芥等物撒佈或留置於道路

第卅二條 不得以瓦礫及其他穢土舖墊道路

第卅三條 不得以溝渠波塘之水及其他穢水潑洒道路

第卅四條 行政課長對於各署衛生事宜除派員稽查外每月須親往界內巡視二十次

第卅五條 各署長等應常川巡行所轄境內視察衛生事宜

第卅六條 行政課長員檢查員與本局督察員應常赴各署地面稽查衛生

第卅七條 該管署長除隨時稽查外應酌派巡官長警逐日分段稽查以資協助而便整頓

第卅八條 稽查衛生事項應注意左列事項

甲、關於夫役應注意事項

一、夫役人數有無缺欠

二、工作時期有無空假

三、夫役有無違犯自三十一條至三十三條規定事項

四、夫役之勤惰如何

乙、關於器具應行注意事項

一、各項器具有無破壞散失

二、衛生夫役對於各項器具有無任意損壞散失不知愛惜事項

三、衛生夫役所着之號坎是否整齊

丙、關於道路應注意事項

一、馬路及馬路便道各街巷里衖有無坎坷不平之處

二、衛生夫役對於道路修墊洒有無不合之處

三、有無堆積穢土穢水及抛棄禽獸骸骨傾倒污穢水土之事

丁、關於溝渠應注意之事項

一、溝渠有無淤塞情形及穢惡之氣

二、有無傾棄穢物堵塞溝眼之事

三、溝渠及溝眼有無傾坍覆蓋木板石板有無壞之事

第卅九條 凡警察署長巡官長警如查有以上各項事宜應即報告本局行政課核辦

第七章 點檢

第四十條 點檢分定時臨時二種定時點檢每月在該隊行之每二個月調集本局行之臨時點檢以命令行之

第四十一條 在該隊行點檢時由檢查員執行在本局行之點檢由行政課長執行

第四十二條 在該隊行點檢時本局得派員會同檢查員行之

第四十三條 點檢之事項如左

一、人數 二、年歲 三、服裝 四、身體 五、體具

第四十四條 點檢員點檢而犯條各項有與本則不符或違犯之處得按各條辦理

第八章 賞罰

第四十五條 衛生夫役以左列各項分別酌賞由該管檢查員將詳細情形呈局核辦

一、大雨雪後能督飭夫役將該管道路半洽潔淨便利行之者酌賞

二、遇有緊要工作加作二彼工依限完竣者酌賞

三、衛生夫役工作勤奮至三月以上始終不懈者酌賞

四、在本條規定之外有特別緊要事項衛生夫役實係出力者隨時呈局酌賞

凡本條所稱酌賞衛生夫役自五角起至一元止夫目照充賞長警章程辦理

第四十六條 衛生夫役如違犯左列各欵者由局分別革罰

一、工作時無故空誤初犯罰薪再犯革除

二、工作時故意將衛生器具損壞致碍交通者

三、衛生夫役有違犯第十二條所列各欵行爲之一者即行斥革夫目不加禁止或隱匿不報者罰餉

四、衛生夫役有違犯第三十一條三十二條卅三條之規定者即行斥革夫目不加禁止或隱匿者罰餉

五、故意損壞衛生器具初犯罰餉再犯斥革仍責令修理或倍償

六、有違犯第十三條所列各欵之一者初犯斥革再犯罰餉

第四十七條 加餉罰餉均就受賞受罰之本月而言無繼續效力

第四十八條 爲臨時僱用夫役本規則適用之

第四十九條 本規則自公佈日施行（完）

光天化日闖入四匪 全院無一倖免

四戶共損失財物千餘元 東關吉祥庵胡同之搶案

大東關吉祥庵胡同門牌九二號住戶黃永山家道殷實富有財產至被匪人垂涎於三十日上午十時許突由門外闖入四匪一匪身穿藍大衫持八音手槍年約三十餘歲一匪中等身材穿青色學生服持八音槍年四十許一匪二十餘歲身穿破白布小褂青布褲子光腳青鞋徒手一匪二十餘歲穿青色學生服徒手四匪均操本地口音由一匪守門三匪入屋適值黃妻在外屋工作匪等不容分說即抵着黃妻推至東屋用繩綁上彼時黃某尚未起床見彼衆形相知係匪人當時穿衣欲起匪用槍威嚇不准行動匪中一人出外會同把門匪人將外院住戶徐黃氏王梁氏等家人均逐至黃某東屋用繩綁上仍由一匪把守二門一匪把住屋門二匪搜翻將全院財物搜翻約半小時之久始行逃去今將各戶被搶物件誌之於下黃永山家被搶去狸子皮衣四件價值一百餘元煙土一百二十兩價值一百餘元煙土一十五兩價約三百二十元大洋六百餘元金鐲子一支鐫有耀武字樣金表練一條十八開金懷表一塊鑲翠鑲珍珠變石等金留三個金鐲一付金項練一條金鐲練一付金耳挖一支以上金首飾價約八百餘元外院徐黃氏被搶去金首飾多件價值一百三十餘元王梁氏被搶去金鎦子一付金戒二個價值四十元此外尚有徐黃氏被搶去金戒三個變石戒二個大洋四十一元小銀元五十元碎銀子五塊青緞面狸子馬褂一件共價二百五十圓之譜匪人得財當時分批各自逃去事主見匪已逃遂即報告該管順街分所該所據報當時報知二署轉知各處警察趕到於城門及各路口嚴加搜查始終未獲云

又有一起丟人者

工業區向陽街井站胡同住戶張文發之子年七歲乳名二所於二十七日上午十時自言赴日站某處玩耍去當時家人並未注意及至下午不見二所歸家始知其定赴日站去了當時家人等齊出尋找並無見者今已二日仍無下落張某遂至分所報告伊子丟失並將伊子之年貌衣履等項說明請代偵查云未悉該幼子失迷歟或遇其不祥之事歟家中刻正急急尋找之中

窃去衣物 櫃夥潛逃

報告警察所 請代爲偵查

大西邊門外路北門牌四三號今夏新開設之冰糕舖字號香雪執事人何東堯於昨晚八時許赴某處辦事號內有櫃夥白殿元朱錫權二人照料一切該執事人辦事歸來已十一時許惟櫃中僅朱某一人白某已不知去向詢及朱某已言不知該執事人上樓看時樓上後窗大開心中生疑當時檢點衣物而箱中所有綢緞衣服十三件及其他零物完全不見情知被白某竊走遂至該管分所報告請求代爲偵查云

半老徐娘竟失踪

大西關省議會北頭門牌三八號住戶張淸忱家道窘迫月終收入不過僅夠衣食等費而已其妻李氏年三十一歲係關裏昌黎縣人隨張某來奉居住多年近因家景奇緊衣食乏難該氏頓生意見恒倚門前賣笑或遊玩於各地青年俊秀或有才勢者之男子對於此種半老之徐娘當然不能入目然老而多慾及下流勞動等人被該氏已勾有數人每趁張某外出或該氏直赴目的地實行其幽會得財略可填補衣服及修飾品因之該氏手中頓現寬裕之狀張某對於伊妻之行爲頗生疑竇遂於暗中時加偵查不數日間果被張某偵知夫婦因之大起口角張某因奉省鄉親最多恐與已之名譽有關故忍隱不言並在暗中時加勸解奈李氏已得此中之興趣並財錢衣服不力可至故張某之勸終係陽奉而陰違惟與前所行略爲機密而已日昨該氏又與人相會被張某相遇因之又發生口角事後李氏竟將衣物席捲而逃張某歸家已屋在人杳矣尋找無着遂至省議會分所報告該所長王夢東據情轉知各處代爲偵查中未悉能否找回云

瑣事拾零

△乘客偸車請求偵查 商埠浩然里胡同日昨有洋車夫金吉明在該處向衆人言道所拉之洋車號碼一九三號適由西門外拉一坐客至此該坐客給大洋一元令我找九角五因零錢不夠該客令我去買餉子彼即在此等候即至我將包子買回該客人已不見並將洋車拉走尋找多時並無下落諸位有看見的沒有衆人皆言不知該車夫遂至分所據報詢明號碼轉電各處代爲查找未知能否捉獲云

海城

局長隊長防剿有方 縣境股匪絕跡

干旅部下之喬營過境歸營 金殿樞升縣署警務中隊長

本縣警務局長滕簡章對於預定剿匪各計畫居然成效大著現在除令各區自衛團按日聯絡剿胡匪外並命各中分隊長等朝夕防堵以故浹旬以來四境之內輒無幫匪之踪跡更兼大隊長凌秉勳勇於戰鬪警隊所向攻無不克確有先聲奪人之氣勢吾邑商民得享小康之福者皆滕凌二君平素策畫調度之所致也謂予不信試看鳳岫台盤營蓋遼之匪况較海城果何如也謂滕氏治匪有方似非過譽云

王殿忠司令部下之營長喬仲三前奉令在岫縣剿匪業經月餘茲該營已屆瓜代之期故喬營長率兵四百七十餘名由本城經過其第五連並獲匪人兩名當日由陸路歸營埠矣

本縣警務局新招之警兵一中隊現已足額故新任金中隊長定於九月一日實行接職加以相當之矯正後以備當局檢閱宣告正式成立云駐析木城坊堵岫界匪寇之金分隊長因勇於任事現經縣長及滕局長之銓衡已於月之一日委金殿樞氏爲新編警務中隊長至所遺之缺則以前此編餘之宋中隊長接替聞此項委任業於八月卅日發出矣

協和會調查棉花

奉天實業廳綿花協會爲調查各縣棉業狀况特派會員神田吉氏來海當至縣農會諮詢本縣植棉畝數及收穫狀況經幹事金振宣按各分會報告情形一一答覆矣

趙局長赴省借欵

縣長尹永禎氏以警學欵及行政費八九十三箇月間尚無指項爲未雨綢繆計於月之卅一日特遣參事官謙田政明及內務局長趙立英躬赴省垣向財政當局借取巨欵以濟此青黃不接之難關據云此次借欵一數總得三萬元以上但能否如數借來尚難預揣云

山海關

造飯忙迫殺蟲紅礬 誤攙高粮麵內

迨母子食後毒發始行知覺 延醫已不治移時双双斃命

山海關城外南關住民姚田氏六十二歲人頗慈祥生有五子惟四子姚永福年廿九歲未曾婚娶與其同居其餘四子均各自炊姚永福夙本農人種菜爲業母子相依寒儉度日於廿七日早餐不料禍從天降姚田氏造飯忙迫之際誤將種菜殺蟲用剩之紅礬面失手攙入高粮麵內比及飯熟伊自知母子食後立即毒發始行知覺急請中醫院董大夫往救爭奈服毒過多遲時太久業經不治未及移時母子双々竟爾斃命可云慘矣

維持會澤霈災黎

自近日長城線右胡匪猖獗石門寨撫寧海陽鎭及秦王島並石河西附近一帶婦孺老幼逃避來臨率皆食宿無着遍滿街衢餐風宿露號寒啼飢稍有惻隱目不忍覩於廿八日早八鐘幸有地方維持會正會長張君淸潤副會長孫君蔭橋會同友邦指導官連田三村二君熱心公益出爲維持一面蒸備饅首一面傳知街中露宿各難民每人一斤到會領食並派人分頭調查城內各院宇騰挪空房設立臨時難民收容所以維秩序俾免流離該會斯舉惠彼災黎誠非淺鮮併聞自戰變抵今該會維持地方一切不遺餘力而關地人民未致大遭塗炭者實蒙張孫兩會長暨各紅十字萬字慈善機關秉地方諸紳董襄助辦理措置有方賴以平善况孫副會長前當直奉國奉數次戰役關城正當其衝支持地方危局均曾造福桑梓已非一次故前縣長作壚題贈力任艱危匾額藉叙顚末於其上懸於達池之瑞達閣該會此番復設臨時難民收容所有斯善舉更可稱澤霈災黎矣

法令

民事訴訟費用法（續）

第十三條 以公報新聞紙公告之公告費依其實價計算

第十四條 郵費電報費運送費依其實數計算

第十五條 依民事訴訟條例第二百五十一條之規定命其委任相當訴訟代理人時或依同條例第三百九十九條之規定爲囑託時其報酬由法院酌定

第十六條 送達判詞傳票及其他關於訴訟之文書每件徵收一角

使承發吏爲前項送達而不能於一日之內往返者每日另收五角並收實費

第十七條 當事人及證人到庭費每次徵收五角

鑑定人通譯及民事訴訟條例第三百九十九條規定之陳述人到庭費每次五角以上五圓以下由法院酌定之

鑑定或通譯如須特別技能或費用或須費長久時間者除到庭費外得給以法院認爲相當之金額

第十八條 當事人、證人、鑑定人、通譯及民事訴訟條例第三百九十九條規定之陳述人其膳宿費每夜五角以上五圓以下由法院酌定之

第十九條 當事人、證人、鑑定人、通譯及民事訴訟條例第三百九十九條規定之陳述人其船車費應按實數由法院酌定之

第二十條 當事人、證人、鑑定人、通譯及民事訴訟條例第三百九十九條規定之陳述人其到庭費膳宿費及船車費及其他費用得因其請求由法院支給

對於依民事訴訟條例第三百九十九條規定而受囑託者之報酬亦同（未完）

批示

◎瀋陽縣公署

△楊閣臣 呈爲案經查明請補發戶管由批該民不明手續一味曉瀆殊屬不合仰仍遵照牌示辦理可也

◎奉天實業廳

△鵬飛 呈驗礦證由批候轉呈實業部驗訖飭發公費列收仰即知照

△李廼珍 呈爲和解張德全吳幹忱拉石一案由批查案尚未完結具復仍呈縣辦理可也

△李子陽 呈報採台子溝村石灰礦由批查礦區重複所請未便照准

◎奉天市公署

△張蘭芳 呈繳驗證書由批據呈各節無從查知礙難照准

△李芳蘭 呈請驗契蓋戳由 仰將驗契費納訖以憑蓋戳投稅

△張子岐劉子岐賈子堂丁文圃 呈請驗契蓋戳由 仰將驗契費納訖以憑蓋戳投稅可也

廣播順序

九月二日（土）放送番組 新京放送局

奉天後 四、〇〇 唱片

行市、商業通信社

新京後 四、三〇 演藝

新京後 五、〇〇 講演

關於最近之國務 國務院

情報處情報科長 姚任

新京後 五、三〇 新聞（滿洲語）

東京後 六、〇〇 新聞

東京中央放送局編輯

新京後 六、二〇 語學講座（滿洲語）講師 高官盛週

六、四〇 語學講座（日本語）講師 植松金枝

新京後 七、〇〇 新聞（英語）

新京後 七、一〇 新聞（俄語）

新京後 七、二〇 新聞（朝鮮語）

新京後 七、三〇 新聞

氣象豫報、放送局編輯及順序豫告

新京後 八、〇〇 演藝

東京後 八、三〇 時場

東京後 八、三一 新聞

東京中央放送局編輯

醉裏

羅黑芷著

（八十）

伊是我的一位親戚長輩，早日伊待遇我很和善，所以從伊起病的那一天開始，我便常常到這兒來看望伊，三天以前，我走進伊的房門時，那曾教我駭然而卻步的，便是，在我眼前一張古式的用白色番布縛着而支架起來的躺椅上，臥着一個眼眶深陷頰肉盡脫的老婦人，伊看見了我，便努力裝出自然的笑容，並且想要掙扎起來迎接我，伊很羞愧地想用那已經乖了嘴唇皮極力的觀肉和牙齒，然而這只是伊的努力罷了，伊只得張露出那像髑髏口中一般的白色牙齒向我這樣的笑了一笑，而慢慢地說道「請在外邊房裏坐罷」這嗓音已經很微弱了，伊所指的「外邊房裏」就是我在那晚間七點鐘光景站在那兒和伊的丈夫——一位五十歲曾經在中年患過風濕症的老年人——悄悄說着話的房間，那位老太太正躺在裏頭那間房內的臥牀上

從這裏望見那門內的一部分地方隱約現出一座衣櫥的一半，和一張精緻小巧的書棹的一半，在牠們的平面和邊線上反映出稀薄的暗紅色的光，那間隔十多分鐘突然發出一次而想扭住那快要丟掉的生命的痛心的哼聲，就從那有光的門裏送到這邊的灰暗中來，這老年人現出一個灰髮的腦袋在我面前，兩隻被長的睫毛遮着的他所特有的大眼睛在我鼻子對面三寸遠的近的地方閃過來望着我「暖，你看，伊將會怎麼樣？」那腦袋立刻搖擺着縮了回去，這房裏還有點兒白晝殘留下的最暗澹的光，藉此我能瞧見他手裏剛才拿着的一支煙捲的火頭，現在那我知道是他的臥牀邊前的黑暗空中紅得一亮一亮，這房間並不大，兩三人在這兒廻旋起來便會敎人感到牠的狹小於是我便坐下在窗前距離書棹稍遠的一個圓橙上，我計算着有旁的慰問的人們將會到這兒來

一次沉痛的呼聲又透了過來，這老年人嘆息了，他的一個兒子和媳婦住在這房外堂屋對面的一間房裏，剛才我曾聽見他倆輪番從這兒進出了幾次，此刻他倆大約因爲預備什麼緊要事情似乎正在自己的房內商量辦法，所以在這兒那裏間房內彷彿只有那個十三歲光景的了頭名叫「富珠」的（我曾看見過伊）正守着伊的將死的老主婦

這個人家的情形恰是我們國中許多旁的家庭一樣，乃姑和媳婦，父母和兒子，甚至兩位老夫妻之間，常常發生無故的衝突，這種辨別不出是非而裝在各人心裏的常日的暗爭，竟使這一個老年的母親在將被死神捕去的俄頃間，只瞪着伊的已經沒有生命的眼睛，等候伊的一個已經出嫁的女兒回來

內外論潮

經濟會議失敗原因

（拉斯基教授）

一

經濟會議開幕不久，即早露普通國際會議所最忌之弱點：一、在會議前無充分預備，未能使各國同意之點粗具規模，或使贊否取舍之間有明白劃分；二、所討論之範圍未加限制及確定，具此弱點而冒然集會，其結果惟有暴露各國歧異之見耳，爲維持會議體面而產生之決議，其性質必極廣泛，並包括種種保留，使其意義含糊，徒存虛文。

此次經濟顯然已發生此種困難，最佳亦不過通過若干虛文之決議，以掩飾在會議席上所日日表現各國間之裂痕耳，此種決議並不能範圍各國之舉動，以此會議爲世界復興之機者，任何明眼人均不敢作如是之希望矣。

二

在最初普通性質之辯論中，此種現象、業已顯明，各代表之演說中、無一包括實際之進行程序、即無會議、實人、亦皆知、貨幣應加安定、關稅過高、國際債務之作祟及經濟國家主義之爲害、麥克唐納氏屢次呼籲合作之重要、而從未一及如何可以合作之道、其他代表之演說、亦惟申述此次會議所遭遇之危機及挽回之必要耳。

會議中第一重難關爲關稅問題、減低關稅爲國際貿易得以流轉所必要之條件、但在貨幣不能安定之場合下、關稅減低實無從說起、而美國國內情形並不能使貨幣安定問題獲一解決、各國代表明知在羅斯福總統之澎漲政策能達到一平衡前、任何國家均不敢冒險、改動關稅、因貨幣澎漲後貨物即能傾銷侵入其市場也、華盛頓拒絕中央銀行辦法、使歐美利益之分歧遂成公開、在短期內難望有任何辦法產生。

各國經濟國家主義衝突之嚴重、尤爲顯然、英國之態度、似謂彼願於安定貨幣上畧示讓步、惟各國關稅、除其自已者外、均須重加考慮、法國要求恢復金本位、此外並無所求、至於彼之提議一國際建設之巨大計劃及縮短工作時間等、祇於會議之明令上作一嚮音耳、德國代表胡根堡提出一異想天開之覺書、要求非洲之殖民地及俄國之屬地、後雖收回、但亦足表示如斯賓格爾所謂「男性」之國家、此外、德國惟一之貢獻、爲史查奇在可能範圍中之拒絕回債、避免德國貨幣澎漲之努力、俄國代表李特維諾夫則發表一反對資本主義之絕妙論文、宋子文則極簡單、極眞摯說明中國生活程度若能提高、可增加其購買能力而促進世界之繁榮。

美國之地位則不甚顯明、哈爾之演說申述經濟國家主義之弊、至於其減低關稅十分之一之建議、不久即爲畢德門所反對、畢氏盛頌重鑄銀幣之計劃、古新士力謂羅斯福政策與以國際能力恢復繁榮不相謀合、但哈爾則力闢其非、美國究具何見地、實無人知之、可得而言者、惟彼之代表祇使已紊亂不堪之會場、更形混亂耳、事至如此、實屬可憐、蓋衆望美國能切實領導會議於實際之空氣中從事討論、不圖其如斯也、會議將至何底、難於豫卜、彼已成一失舵之船矣、麥克唐納氏雖猶作强烈之樂觀論調、謂會議祇稍有周折、無損大體、但無人能見其樂觀之根據也。

三

倫敦之經濟會議、一若日內瓦之軍縮會議、當其於廣泛原則之高原上、各代表能儘量大唱高調、一旦入於實際問題、則經濟國家主義已爲其造下無從和解之岐異利害、英國政府不敢作任何自由貿易之姿勢、恐因是觸怒熱心於關稅政策之保守黨、及違反奧大瓦之經濟帝國主義、法國不願放棄其繁複之貨物進出統制制度、恐危及其在不景氣局面中所維持之平衡、德國無則所謂經濟政策之可言、歐洲南部及東部諸小國則戰慄於經濟危局之前、除仰息各大國外、無可自拔、美國則戀戀不忘其內部問題、致其對於戰債及關稅上均不能有堅決之行動。

其實此會議之目的、乃在獲取一國際計劃、此種計劃爲一團結及互相倚賴之世界所必需者也、但其結果所表示者乃此資本主義國家所構成之世界絕無達到此目的之可能、因向此目的推進、將危及彼等政府所倚之利益團體、彼等均不足以接受經濟世界主義、因其操縱內部之有力者、寧犧牲分共之善美而求一已發達之機會、不論軍縮或經濟、任何方面、欲有國際之計劃、必須各國之利益之結果乃一公平之利益、而資本主義世界所包涵之邏輯即爲不公平、此次會議惟世界之需要與一不足達到此目的之制度相懸隔之佳例耳。

世界動向

（雪痕輯）

古巴全國穩靜

巴古新內閣十四日宣誓就職、罷工工人亦大批復工、京城之糧食已獲接濟、冰亦今始日開送到、外省人民亦正紛紛復工、山嶺區革命軍未有新行動、各省官吏皆保證擁護新政府、已收拾整齊、所搶大牛爲馬嘉度私人物、器用傢具等無甚損壞、新總統將於明日與銀行家實業家會晤、商榷財政之基礎、古巴新政府十四日已能迅速恢復秩序使全國重理故業、故今夜美艦克拉斯敦已奉命、駛離哈伐那、逆料泰洛驅逐艦明日亦將接奉同樣命令、兩艦係派來古巴協助新政府恢復秩序但據美大使威爾斯今日聲稱此時已無協助之必要、惟兩艦仍將寄椗冠泰那瑪灣、該處有美國海軍站、俾遇需要時可以立刻駛來、美海軍部曾自巴拿馬調呂樞蒙巡洋艦往孟柴尼羅（在奧林將省）旋亦取消此令云

奧軍出動邊境

奧國之恐懼法西斯黨在奧活動、及因德國方面反奧所引起之緊張形勢、今日更甚、據傳巴威利亞之奧國軍隊數隊、於昨今兩日、向奧國邊境出動、故一般對嚴重發展之憂慮、爲之更甚、奧總理多爾福氏在意與莫索里尼首相談話歸來後、今日再努力於壓止奧國法西斯黨之勢力、多氏藉獲得英法意三國之援助、正設法之壓止奧國法西斯黨與共產黨之勢力、增固政府之地位、多氏在意與莫氏討論因德國法西斯黨干涉奧國國內事務所引起之形勢、但此間官員、力謂德國希特勒政府、仍鼓動奧國法西斯黨之活動、並用廣播無線電作反奧宣傳、奧國之法西斯黨、已經多爾福政府認爲非法政黨

五回太平洋會

中日美英菲律賓、新西蘭、等八國代表會合、討論太平洋國際的政治經濟文化諸問題之第五回太平洋會議、十四日上已在加拿大班復地方開會、首由日代表新渡戶博士演講經濟抗爭之是正、次有中國代表胡適、英代表沙海葉爾氏、等之致詞云

日英印之會商

日英印三國會商之準備、頗獲順調進行、十五日英國已決定斯業者之正式代表、首席代表爲李斯氏、代表爲哈瑪斯列特外二名、一行豫定八月十四日抵孟買、在西姆拉會商以前、將與印度政廳有所協議云

法軍派往國境

法國陸軍九日沿德國國境萊茵河、向猶尼格、愷姆、夏蘭、諸都市急派軍隊、決暫時駐紮、維持治安、此係因對岸南德意志黑森地方、最近有那其斯突擊隊、活動極其猛烈、上記阿爾沙斯州地方住民、極感不安、故向法政府要求駐軍云

再論德奧關係

經濟會議閉幕後、世界政治中最引人注意者、莫若德奧關係之緊張、現代史料有論奧國抵抗法西斯帝國主義一文、譯之以明德奧關係之原委

德奧合併問題、又使奧國處於極痛苦之境、前者、因奧國之熱心於與德國合併、曾引起世界一度之恐慌、今則、與前相反、又以德國欲强迫奧國合併傳奧國之變心、猶屬近事矣、當歐戰議和之際、彼努力擁護德奧合作運動、即一九三二年、多爾福執政時、亦曾明白宣布此種態度、擁護彼之集團中法西斯黨即占多數、其內閣重要分子、亦多大日耳曼主義者、彼本人當時亦不反對法西斯黨之行爲、但未及數月、此希特勒之雛形、竟背棄希特勒矣、彼對於德奧合併之熱心、因法國同意給其四千二百萬元之借款、漸形渙散、希特勒登台之日、業已氷消無存、今日多爾福已明白反對德奧合併、在法西斯帝國主義的進程上成一固執之障碍、當希特勒主義在德國勝利、而奧國對於合併問題變心之時、德國亦改變其本來態度、但與奧國之方向適相反、民主時代之德國、一九三一年德奧關稅聯盟計劃失敗後、即將此合併問題擱置不問、成一被壓迫之熱望、直到希特勒上台、又將其列入法西斯政策之程序之中、彼宣稱「一切日耳曼人聯合起來成一大德國、實行民族自決之權利」希特勒政府、意欲立刻實現此種願望、最初出之於外交途徑、聯合意大利匈牙利及奧大利以成一直貫中歐之法西斯集團、但莫索里尼反對此舉、遂退而欲以武力使奧國亦入法西斯黨之掌握、因奧國之法西斯黨、實隸屬於德國之希特勒黨、隨處俱受柏林之支配、故彼若執奧國之政、事實上即等於兩國之合併、且可不致破壞和約之規定、爲達此目的、希特勒曾費大注欵項於奧國法西斯黨之宣傳、爲數達六百萬元、煽動家越境活動、炸彈與暗殺之案件幾無日無之、六月十九日、多爾福政府下令禁止一切法西斯活動、並驅逐德國宣傳員出境、德國所以不顧一切、夫欲實現德奧合併者、其最要尤以在自希氏執政之後、外交上着着失敗、勢成孤立、有以致之、如彼之簽字於四强公約、强迫保證東部邊界之維持現狀、此事即最民主性質之前政府、亦不願出此、欲維持法西斯政府之體面、希特勒不能不設法於國外稍有成就、於是彼集全力於德奧合併問題之上矣

多爾福以强硬之態度對於德國强硬之手段、彼激起狂熱之奧國々族主義以與武裝之大日耳曼主義相抗、彼利用一切報紙、無線電、演說及教室、宣傳奧國應爲獨立國之口號、即偏僻之處亦遍貼「國家壁報」用强烈黑紅二色之字、要求奧國々家精神之再生「吾人爲小國々不願失卻自由」「爲陸軍部長屢次高呼之詞句、「奧國不願作希特勒之殖民地」因欲表示此種獨立精神、軍隊之制服、一律恢復以前奧國時之服式

三月、希特勒得勝時、多爾福即以其手段對付其黨人、彼下令解散國會、取消言論出版、及集會之自由、嚴禁用無線電宣傳、及不准穿法西斯黨制服、以實行其獨裁政治、自此之後、日甚一日、六月、宣布法西斯黨爲非法團體、禁止其作任何政治運動或佩帶黨徽、

德奧合併、久爲德國及奧國理想主義所合育此舉俱視爲大日耳曼主義實現之美夢、及彼對於世界文化所應盡之使命、但彼等之態度、常爲實際之政治及經濟所規範、當俾斯麥創造新聞之際、本可提出此合併問題、但彼以奧國乃屬大主教總而彼願使新教之普魯士獨霸、且奧國乃各種族雜居之地、而彼願造一條頓族之國家、故毅然不通知奧國家、不提及此合併問題

奧國亦然、時因實際計算阻止此種理想之實現、彼方雖不能與普魯士相爭長、但與斯拉夫、匈牙利相較則綽綽有餘、故彼寧願國疆不大、爲小國之王、不願屈身普魯士之下、同隸於德國也（未完）

日本紅十字社滿洲本部社業（四）

總而言之、爲本部對於滿洲國全部、鼓吹博愛思想之普及、並且衛生思想之涵養、而助理想的王道樂土之建設起見、特替社員各位、舉辦懇切、即爲加盟社員、對於光輝燦爛之該事業、喜而自爲賜與、本部按照諸位捐助之意、凑集該捐助金、則可以實行合宜之事業也、請諸位十分諒解、對於本部表現好意、以資襄助、是爲至盼

日本紅十字社　旅順本部謹啓

關於日本紅十字社滿洲委員本部（旅順）之普通及救療事業

本部因蒙社員各位之格外援助、日紅十字社之事業漸有發展、今試探開大同二年六月份、本部所管之病院、診療所救療所、巡迴施療及災害救護之大概情形

本部對於一般外來及入院之診療、以博愛懇切爲旨、而關於虛弱孩童保健上之施設、保護姙產婦等、務必從廉相待

奉天病院　普通患者、入院實人員、一九八、同上延人員三、八〇一　外來實人員一、一四五　同上延人員九、七二一

同　救療患者、入院實人員、二四、同上延人員一、二一四　外來實人員、三八六、同上延人員二、一三九四

大連診療所　普通患者、入院實人員、八五、同上延人員一、八九〇

同　外來實人員一、七七四、同上延人員九、一六

同　救療患者、入院實人員、二八、同上延人員一八一　外來實人員四二、同上延人員三三四

遼陽救療所　普通患者、外來實人員三四、同上延人員二九二

同　救療患者、外來實人員一四、同上延人員二九一

錦州救療所　普通患者、外來實人員一八六、同上延人員一、五三四

同　救療患者、外來實人員四〇、同上延人員四一〇

大連小崗子救療所　救療患者、入院實人員一、同上延人員九

同　外來實人員一五、同上延人員七一

關東廳旅順醫院依託　救療患者、入院實人員一一、同上延人員一八〇

同　外來實人員一、同上延人員一二

本部除奉天病院、大連診療所、哈爾濱診療所（今年陽歷七月新設）滿蒙各地之紅十字社救療所外、與關東州外沿線各地滿鐵病院以及各地開業醫士、互相連絡、而對於窮困民衆有患傷病及肺結核病者、特爲救護治療、且於春秋兩季、將醫士看護婦等、派遣山澗海濱之僻地、而每回救療多數民衆、值於舉行祭祀典禮及運動會等、察看多數民衆群集之地點、特開救護所、復有夏季中於星個浦、靜個浦、夏家河子、旅順黃金台、金州響水寺等地方一開設海邊浮水場救護所及林間聚落場救護所、對於一般兒童並民衆、施行無料救護、茲將旅順本部及各地支部之施療並巡迴災害各救護情況、開示於左

旅順本部及各地支部施療　救療患者、入院實人員四　同上延人員六三

同　外來實人員二一四、同上延人員七四一

巡迴施療　救療患者、外來實人員四、五〇五、同上延人員一九、二二七

災害救護　救療患者、外來實人員一二一、同上延人員一二三

時評

馮孫並遊泰山

（知非）

◇遊山玩景、最好是冒雨而行、蓋因陰雨之際、山中別有一番景象、比較既晴之後尤能悅人心目、似非親身閱歷者、不能得其中三味、馮孫等冒雨而遊泰山、適逢其時、謂因路徑山滑、未登絕頂、目的故未能達、擬俟天晴、再直達絕頂、以資遊覽、可見其平日之間、養尊處優、不事操勞、故不堪其苦楚也

◇夫山川勝迹、歷々在目、登臨之頃、必能發人感想焉、中華民國、建設念有餘載、一言成績、並無成績之可指、當其登峯造極、左右顧盼、西望魯公之遺迹、東想太公之雄風、迄今日遷流至此、得毋懷慨噫吁、而發傷今思古之悲耶

◇差幸省府主席韓復渠、坐鎮山東、對於民事政治、頗能盡心力而爲之、事實俱在、孫氏稱道弗置、由是觀之、孫氏此行、於山東目前之民政、亦皆特別留心、不僅作汗漫遊已也

補品大王　贈送五千盒　龜齡機

裝在美麗金盒中

世界新藥『龜齡機』是專治男女生殖器病的新藥。是男女愛情中必寶。缺少兒女的仙丹。返老還童的寶筏。其配製原料。純用青春物之生殖腺。甲狀腺。睪丸卵巢等經種種化學的操作。配以高貴藥料所製成。故效力絕大。萬試萬靈。復經衛生試驗所化驗證明有效特許專賣

主治

老翁服。恢復青春。生殖力還少復活。青年服。鍵腦强精讀書不忘。凡生殖器病。腎虛遺精及發育不完全。性感缺乏。貧血。作事過厭倦。消化不良。視力減退等。及女子經脈不調。快味缺乏。多過少。經脈閉止。子宮寒冷。赤白帶下。腹痛。難以受孕等尤爲特效

龜靈機養身固精之奇效

『龜齡機』具有極大滋補力。其一盒之效力。遠勝中國參茸一斤。故凡鴉片者。老年衰弱者。青年腎虧者。均宜速服『龜齡機』又患早洩病。則快味缺乏。此藥有滋補眞陰。鞏固玉關之力。患者速服。無不立愈

贈送法

本藥在平津初次發行。特提出五千盒。作爲贈送平津人士之用。以昭效力。而便推廣。照以下定價。在經售處凡購買龜齡機一盒者。即贈一盒。凡購買龜齡機半打者即送半打。每人限一打。多者不贈。定價每盒一元五角每打十五元。買一盒送一盒買一打送一打

瀋陽鼓樓西　西藥總批發處　金城大藥房

外埠函購欵先匯寄費在內即寄上不誤郵票代洋十足通用吉黑郵票亦可

代贈處

營口中西藥房、安東瑞祥泰、長春中西藥房、哈爾濱環球藥房、哈濱華美藥房、江省五洲藥房、本溪濟生醫院、洮南德慶仁、鐵嶺和發久、遼陽義和堂、千金寨信仁堂、大連同德藥房、大連華西藥房、四平街天德堂、吉林五洲藥房

海上名畫家于蘭亭君美術圖案畫之錚錚也以事務紛繁恒晝夜不得休息每經劇勞之後體力因之突衰時患精神忡怔腰痛滑精之病加以無暇注重體育、每當體力疲乏之時輒吸鴉片以圖一時之興奮久之成癮、而體力尤爲衰憊、其夫人素娟女士深爲隱憂每恨無相當良藥可恢復其夫之體力、去歲在申報見「龜齡機」所治病症、與其夫之病相合、因購一打按日與其夫服用、半月之後飲食大增、精神充足、體力日健、鴉片烟癮、無形消除雖事務紛繁迄無衰憊之感、因按日常服、至今乃以「龜齡機」爲維護體力之至寶云

鹿胎冷香丸

鹿胎冷香丸之聲價

『鹿胎冷香丸』自發明以來治愈婦女重症。何止數十萬。凡經脈不調。宮冷白帶。久不孕育。一切女癆。莫不藥到病除。百發百中。萬靈萬靈。故轟動全國。到處歡迎。曾經政府立案註冊。又蒙中央衞生試驗所化驗證明以及醫藥學專家們諸大家試用及試驗有效證明。各界來函感謝。一切有效鐵證。數萬餘份。而『鹿胎冷香丸』之聲價。不言而喻矣

主治

婦科聖藥『鹿胎冷香丸』專治經血不調。趕前錯後。經來腹痛。經脈閉止。色氣不正。紫黑成塊。子宮寒冷。赤白帶下。腰腿痛疼。夜不安睡。午後發燒。心跳心熱。自汗盜汗。癆病咳嗽。氣虛血虧。或胸腸脹飽。飲食少思。或子宮有病。多年不孕。或屢患小產。連傷數胎。以上各症。萬試萬靈。一經服用。無不立效。藥力絕大。

特長及區別

本藥因含鹿胎胚胎腺、故對於婦女一切因卵巢而發生疾病者、特別有效、凡經脈不調及閉止、宮冷白帶、半產、腰腹疼、顏面早老、及因卵巢發育不良難以孕育者、更有特效、鹿胎冷香丸、乃用化學提精所秘製、非普通局方蜜丸鹿胎丸所可比、藥粒小而收效大、每盒裝二百粒

價目　定價每盒大洋四元每打四十元　外埠函購貨欵先惠寄費在內

萬有錦箋

人民之行爲、然以俱樂部形式進行、二十二日有馬克斯主義者十七人、以歌曲音樂會名義、在柏林某花園召集會議、然圖謀破壞德國革命之人、定爲嚴懲云

北滿火山附龍灣火孔（五）

沙的爾火山

沙的爾火山、地屬興安省、其東端、與大興安嶺山脈東麓相接近、距離嫩江街市、（墨爾根）約一百六十粁、在嫩江街市之北西方、與嫩江最大支流、呼裕爾河之西起轉向南方急流、至灣曲點之東側相對峙、此山之最高點約六百八十五米突、山之東相距六粁、由呼裕爾河之河床起、約有一百三十七米突之高度、依此山附近遺留之俄國人、在此所建之經緯度觀測點、推定此火山最高之位置、東經一百二十三度三十七分、北緯四十九度四十七分十二秒、俄國有名之地理學者馬納克氏、旅行曾一度至此火山之上、曾將其觀察此山所得者、記載於俄國皇立地理學會一八九八年之報告書中、至於中國文献、並未有此火山噴火之記錄、是故無從考察其經過歷史詳情、惟依吾人親臨視察、此火山頂上、亦有極顯明之火孔、火孔直徑寬有四十米突、深約三十六米突、此火孔壁之西側、成爲潰決之馬蹄形、火孔內壁傾斜甚急、火孔內底西側一帶、全係濕地、連續向內極深、構成此火山之岩石均係灰色及赤色之熔岩、其形狀多如石炭之灰塊、爲有孔質之火山岩塊、據記者考察、敢確定此火山爲一噴石丘云

甘魁火山

甘魁火山、亦屬於興安省、位置在上記沙的爾火山之南東、遙與嫩江街市相對、此火山尚無固有名稱、記者因其在嫩江最大支流甘河與他一支流魁河、合流點最近地方且介在兩河之間、故將兩河名稱上一字、連綴成此甘魁火山、暫時假借之名詞、此火山、位置恰在上記之沙的爾火山、與嫩江街市之中間、距離嫩江街市約七十粁、正當其北西方、甘河炭礦之正北、土人稱爲巴彥街之一小部落之北西二十五粁之邊、聳立甘魁兩河流之中間、東經一百二十四度三十分四十秒北緯四十九度三十五分至四十分之間、其形狀頗似由四五個火山丘構成者、此火山之最高度、約在四百五十米突內外、自甘河河床起點測量其高約一百七十五米突、此火山體爲多孔質礦滓狀熔岩構成者（未完）

限制唱國歌

柏林電訊、德政府頃發出命令、禁止普邦咖啡店與餐館內奏唱國歌、因國歌不宜隨便奏唱致瀆其尊嚴也云

失業人縮減

柏林電訊、據官方統計、德國失業人數已減至四、三三四、一五八人、與本年一月之數相較少約一五萬人

外僑之禮節

柏林電訊、旅德外僑、最近因不向希忒拉黨行禮、受國社黨之侮辱事、希忒拉特發表白書內稱、吾等不能請外國人行其本國不慣之禮節、一如吾等不能請基督教徒、進天主教堂時行十字聖號、但按國際慣例、一國之客卿值向國旗致敬或誦國歌時、應有致敬之表示

德趣事一束

共黨仍活動

據漢堡訊、烏魯夫通信社宣稱、莫斯科之走卒仍圖反對德國

世界列强。競爭建艦

英美法意各國積極 擴充海軍高潮

本年七月以來、建艦競爭殆成世界的趨勢、美以失業救濟名目、建二億三千萬美元之軍艦、英國鑑於世界情勢日非、亦增加一九三三年之新建艦費、法國則爲對抗德意志之袖珍戰艦、建造二萬六千五百噸之唐克爾及其他四十八艘軍艦、意爲對抗法國、亦加工趕製、不落人後、近且計劃新設國防部、世界情勢之危急、於此可見列國建艦之高潮

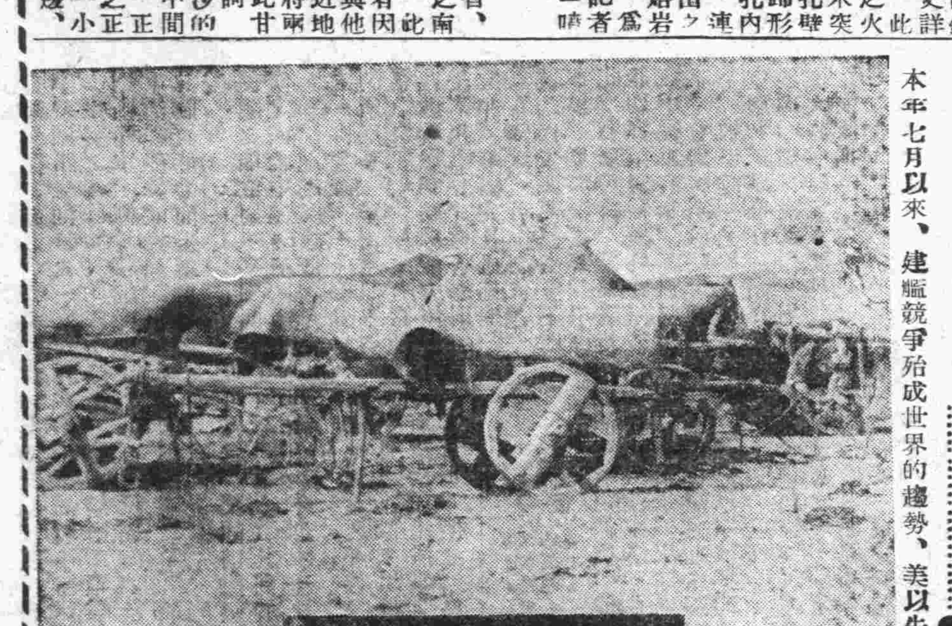

交通 漢坂車 シリヌ河

美國發生睡死奇症

患者百餘人中死十四人 傳染猖獗醫士束手無策

據聖路易電訊、八月二十二日聖路易附近患睡病而死者又有二人、計犧牲於此奇病者已達十四人、同時又有患者一百四十九人、據公共衛生人員稱、此病傳染爲美國所未有、李克醫士奉命由華盛頓來此調查謂、科學家對於此症絕少把握、故此事態甚爲嚴重、但居民並不驚恐、因此症未變爲瘟疫之危險也云

國聯理事會

對於中華民國 技術與智識（續）

兩合作問題決努力 國聯分局開會討議

該委員會馬氏用其政府名義、允謝委員會的邀請繼述彼事則未知議事日程其列席資格僅限於所聞見者向政府報告、委員會繼開始討論、宋子文氏發言、對於近年專門合作的結果、表示滿意、并希望委員會將擴充合作範圍、第一問題乃中國政府之提議、派一負責專員、藉以聯絡中國政府與國聯主管機關之關係、經中國政府之指示、及委員會之核准、此項合作當有指定職員、以專司聯絡之責、該委員會在原則上接受、第二提議、問題乃關於此專員明確的職責、關於專門合作的基礎原則、經一番討論後、該委員通過一議決案、指明此項合作之主要原則、完全係專門的、公正的、及非政治的、其進行以最大的國際性爲基礎、此項議決案不日即將公布、第三問題則爲該職員之委任、委員會全體贊成委派國聯衛生部部長拉西曼博士、拉氏已爲此項合作幾次赴華、其任期爲一年、將參加中國之全國經濟委員會、智識合作委員會、（七月二十日）下午討論中國教育改組問題、智識合作院院長之報告、謂國聯承中國政府邀請而派往中國考查教育及改組辦法各專家、其結論意見頗得教育界各方同情、但亦有加以批評者、各專家赴華之後、中國政府曾委派教育家來歐、于一九三二年八月抵此、研究歐洲各國之教育組織、智識合作院已爲彼等預定遊歷行程、此爲該院第一次對於此類考查之努力、彼等于八個月內旅行所得之經驗不少、科學方面之結果、似較精神之影響爲勝、彼等每到一國、如德、法、英、奧、丹麥、蘇俄等、均得與教育資格最深者接洽、且能與教育界領袖討論教育組織之問題、與中國第一層之合作、業已達到、俟中國教育團將報告寄與智識合作院後、該院始整理中國政府之工作計劃、此計劃乃採取國聯赴華專員及中國遊歐教育團雙方之經驗而成、目下合作院仍不斷與中國當局進行接洽、智識合作院院長之報告、曾經提及國聯派往南京中央大學的三教授、巴里查士（日內瓦大學地質學教授）方維士文（維也納大學英文學教授）底推（諾亭咸大學地理學教授）極爲努力工作、成績甚佳云（完）

粵省財政廳禁女職員艷裝

爭奇炫異自貶人格 力戒浮靡穿着土布

據香港訊、粵省財政廳禁女職員華麗服裝、有云本屬各女職員、間有未能免俗、力尚時髦、容飾則曲髮染甲、抹粉塗脂、衣飾則着綠穿紅、爭奇炫異、實屬自貶人格、有失莊嚴、亟應糾正以挽頹習、嗣後務宜力戒浮、靡洗淨鉛華、並須穿着土布衣服、毋得故違、致干撤究、社會局亦擬禁異裝各裸腿裸足、穿蟬翼紗等辦法、正草擬中

美國民共兩黨議員

通匪有據之警人消息 檢察官起訴謂有政治作用

據紐約訊、美國聯邦檢察官梅達利克、控告民主黨代表五人、及共和黨代表一人、與土匪有關、此事引起美政治界之驚異、紐約大法庭秘密開會時、梅氏提出起訴書據傳有匪徒組織、受政治代表之保護、匪徒於政治上爲彼等出力、並於競選時出資協助政治代表選舉以示報酬

蘇俄探險隊亦發現新島嶼

據莫斯科電訊、西伯利亞可夫號破冰船所載送之蘇聯北冰洋探險隊、乃由懷思教授率領、該隊報告、已發現一群新島、其位置在去年發見之「伊斯凡上梯亞」（因蘇聯政府公報命名、在經度七十五度五十五分、緯度八十一度五十分處）群島之西南、據懷思教授報告該項新群島已命名爲蘇聯北冰洋研究所島云

愛因斯坦所發表 震驚全世界新學說出現（13）

和歐几里得式空間的結構的中間、就形式方面的關係說起來、這種新結構、比李曼式要豐富些、比歐几里得要遜色些、有了這個新發見、於是纔成功了統一的場論、設想有一個李曼式的二次空間、形狀宛如一個蛋殼、雖然安放在歐几里得的空間裏面、却具有李曼式的計量、在這個蛋殼上相鄰兩點PQ間的距離、的確有一定不移的意義、同樣、在蛋殼上不同部位的兩處、各有這樣一對的PQ和PQ、如說PQ間的距離和pQ間的距PQ等、亦有其一定不移的意義可是要想將兩者的方向、拿來比較一下、那卻決辦不到尤其是如要PQ和PQ成爲平行、完全沒有意識、如果是在歐几里得的幾何學、二元的空間、是一個平面、在平面內比較方向、是可能的並且無論相隔若干遠、平行的關係都一樣的能彀成立（即是指「遠距離平行」而言）就這一點說來、可見歐几里得式連續體的關係、的確要比李曼式連續體豐富得多

（十三）數學上的發見

最近提出來的場論、是以一個數學上的新發見、爲其基礎、創設成功的、這個新發見是說有一種連續體、具有李曼式的計量、同時又有「遠距離平行」的關係、然而又決不是舊時的歐几里得式連續體、假如用三元空間來作一個例、就很容易將這個新發見的連續體和歐几里得式連續體的不同地方、舉示出來

第一在這個新發見的連續體裏面、有許多的線、其線的元素是互相平行的、具有這種性質的線、稱爲「直線」這樣一來、平行直線就和歐几里得幾何學中的平行直線一樣、具有一定不移的意義了、現在試取這樣的兩條平行直線、命其一爲E1 L1其他爲E2 L2又在每一條上面取一點、命之爲P1等P2

再在E1L1上面、取一點Q1通過Q1引一條直線Q1——R如和直線P1p2平行、那麼在歐几里得式的幾何學、這條直線、必定和直線E2L2相交、但在我們新發見的這個連續體裡面、直線Q1——R一般和直線、並不一定相交由這一點看起來、我們新得的這個幾何學、不特是特殊化的李曼幾何學、而且還是普遍化的歐几里得幾何學、在著者的主張、我們所處的時空連續館、應該具有這種新結構

現在要提出一個問題、像這樣的新連續體、所能受其支配的條件、以何者爲最簡單、而且又最自然？只要能夠解決這個問題、就可以得到正確的場的定律、據著者在最近提出的論文、由這個問題的答案、將引力場和電磁場融和成爲一體、遂得到一個統一的場定律

（十四）名詞撮要

使用過的高等數學及物理學定律

愛因斯坦在這篇文章裏面使用的名詞、有許多是只要學過初等物理學的人、都能彀知道的、有試多非學過高等數學的人、不能了解、爲謀一般讀者的便利起見、將他所說過各種重要名詞、人名、以及學說、畧加說明列舉於下

連續體——例如直線或曲線是一元連續體、平面或曲面是二元連續體、空間是三元連續體、愛因斯坦的時空是四元的連續體、

庫隆——庫隆是法國物理學家、生於一七三六年卒於一八〇六年發見帶電體間作用的引力或斥力、是和他們荷成正比例和他們的距離平方成反比例這樣的力、稱爲庫隆力、

演繹法——由普遍原則推出特殊的事實的方法、

遮折——光線的一部分爲障礙物遮住—（未完）

奉送 男子五淋白濁 女子赤白帶下的 蘂來蘇草

男子五淋白濁、女子赤白帶下、倘或頑忽不治、不但身體孱弱、乏嗣猶爲堪虞、市下療治淋症白帶之藥物甚多、惟藥性劇烈者、服之則有倒提內蘊之虞、後患更不堪設想、本園有鑒於此、乃將婆羅洲特產、藥性純和平、治淋不帶莫不確有特殊功效、本園種植以來、遠近患者爭相索服、經奉天市政府化驗、認爲確有奇效、特頒給證明書、惟近年來索者日多、不得不酌收本外埠以資限制、每服暫收大洋七角、郵費加一、患斯病者希速服用、俾能延年益壽、剪報來購買一送一、外埠早寄

上海春暉藥草園啓 華北總經理天津東北城角德峰藥社 滿洲總代理處奉天西華門外路北真正稻香村 電話三七四七號

痔瘡救星

神效八珍 化痔靈——專治內外兩痔、便血脫肛、管癭痛奇癢、流膿流水、痔漏潰瘍、有立桿見影之功、神乎其神之效

用此藥內服或外擦、每盒大洋一元五角、函購不加郵費

總發行 奉天小南門裏郵局胡同李郁生寄廬

代理處 新京北門外五洲大藥房、奉天頭道溝義和盛、大連康德記、源棧、奉天震泰報館、大吉祥、志雲翔、子岡藥房、同興元

風寒重症 負責保癒

鹿茸活血壯元酒

患病諸君莫失良機

•敬告官商工農各界患風寒病諸君請注意本藥酒三大特長•

（一）方藥珍貴・此酒係按清室太醫秘方、揀選梅鹿茸、紅花虎骨、白花蛇、及各種珍貴藥品、加工秘製、又蒙官廳許可、化驗有效、較普通藥酒・力大百倍

（二）注重活血・先賢有言、欲治風寒、當先活血、血活氣調、風寒自減、視普通藥酒、不但祛風寒、不知活血者、相差不啻霄壤

（三）見功迅速・效力綿長・腰疼腿痛、風寒麻木、左癱右瘓、半身不遂、服用三日、必見奇功、年高長老、每年服二三瓶、能身强體健、又保險永無半身不遂之患

（藥價）優等每瓶大洋兩元、雙料三元

總經理處 奉天中街大德生藥房、裕泰絲房、鐘樓南大德生分號、中街裕泰盛絲房、軍署大街中西大藥房、霞町會發祥絲房、奉天報館、南滿站奉天中街裕泰盛總郵寄處、每瓶加郵費兩角、欵到即寄不誤、詳細仿單、請向該號函索

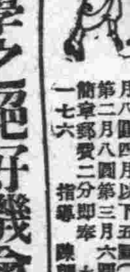

大連社交舞踏研究所招募學員

學費（男）第一月十圓第二月十圓第三月八圓四月以下五圓（女）第一月八圓第二月八圓第三月六圓四月以下四圓

簡章郵費二分即奉 大連市惠比須町一七六 指導 陳鏡賢 馬頭昭

現在入學之絕好機會 學校之選擇勿誤 制度設備之最革新

打字招生

一、最完備而實用之課程爲一般打字者聞所未聞

一、富有經驗之教師均爲專才機械講師更爲日本各打字機製造公司之技師

一、教師編著各課講義更爲一般打字員所未曾晤

一、日滿流行最新式打字機十種（菅沼式）東洋式在內

一、學生均能練習完全日文漢文英文各班均四個月畢業并擇優介紹充當打字員

一、女生備有宿舍男生無

一、簡章付郵票四分即寄（須註明本報介紹）

八月十日入學外埠展限七日

奉天打字專門學校 省城小南關[illegible]市

疙疸與晦暗・美中似不足 歐美淨面水・使君顏如玉

垂二十年經驗確能立除面上疙疸

淨面水 大瓶現洋壹元 小瓶現洋五角

（主効）酒刺粉刺 面生疙疸 雀班汗班 各種色痣 瘀積班點 皆有奇效

奉天稅務監督署對過 歐美藥房

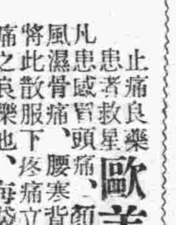

歐美止痛散 止痛良藥 患者救星

凡患感冒頭痛、顏面系痛、風火牙痛、風濕骨痛、腰痛背痛、四肢筋痛、當將此散服下、疼痛立止、洵救世之寶筏、止痛之良藥也、每袋八包現洋六角、外埠函購寄來郵票能給郵去

奉天大南門裏稅務監督署對過 歐美大藥房發售

上海 韓奇逢黑鷄白鳳丸

黑鷄白鳳丸主治功效、經血不調、或久患小產、腹內或有塊病者、成夜不安眠、睡多夜夢者、行經血色不正、或紫黑塊及淡紅者、氣虛斷血咳嗽痰喘、時愈時犯如同邪病、因生氣或房事所傷以致崩漏、結婚數年從未生育、患經血各病服之、效力絕大、萬試萬靈、雖老婦服亦能生子、百發百中、可謂婦女第一神藥也、或年久之白帶久不孕、育子宮寒冷、速服此藥、有立桿見影之功、以湯雪之效、購服十一試其效力便知

定價每盒五元 外埠購買直接向各分公司可也

總發行 上海英租界芝罘路七十八號韓奇逢藥房有限公司 全國公司五十餘處

北平西單虹瓦市一五二號韓奇逢藥房有限公司

天津法租界三十三號路義善里一號韓奇逢藥房有限公司

滿洲分行 哈爾濱道外萬國車票院內韓奇逢藥房有限公司 奉天馬路灣大紅樓西頭韓奇逢藥房有限公司 新京商埠四馬路韓奇逢藥房有限公司 營口永世街西首路南十二號韓奇逢藥房有限公司 安東中富街三十號韓奇逢藥房有限公司

（買）優待券（書）

秘本（堪輿專書）巒頭指迷 大減價

閱者諸君 家家宜備 預備此書 風也水也 查巒頭指迷 本堪輿專書 金票均可郵 免收郵費且 優待機會難

均請惠鑒 人人可看 勿庸風鑑 只要下犯 一書係何玉 原價四圓現 票不收買書 另贈羅經解 逢欲購從速 奉天省城內

巒頭指迷風水指南 減價出售百部爲限 先人歿後入土爲安 安葬吉地即爲孝全 冊先生之遺若稱爲秘 實價兩圓郵費加一國幣 如同時附帶此券不但 定一部藉資參考面示 可也

關東印書館謹啓

愛慕 孔明神數 注意 目疾者請看

查孔明神數之書係蜀漢大預言家所著、復經邵康節演解印行、關個人休咎、只要誠心祈求、無不應驗、故此前存者售罄、復印百冊以供同好者需、每冊仍收壹圓、購連郵費壹圓壹角、滿洲國壹角以內之郵票、國幣金票均可、或函購（他票不收）買書附帶此券、另贈通俗眼科百症一冊、此書係醫科博士高大夫（墨泉）本其十七載之實地經驗、醫院著名眼科、編輯而成、誠患目疾者之南針也、多愛者從速購存（通信）奉天城內關東印書館轉 奉天小河沿盛京施醫院

贈券

立達氏謹白

銀兩聲明廣告

啟者本公司所分設南北省及外埠之各技行均無權以本公司名義在外賒取貨物揭借款項及與銀行銀號或錢莊立摺以銀兩往來等事因各技行所有應沽之貨物統由香港總行供給而技行日用所需亦俱發現款交易之故也至於揭借款項之簽押權祇有總行之馮君福田馮君偉成梁君應權三位執行而已否則一槪無效技行所有之圖章亦不過係收貨項現款收貨項匯款收貨項担保銀信及蓋發貨單所用而已實向來不設揭借銀兩之圖章也倘有以銀兩輕信各技行無論其經手人爲該行之司事或平常夥伴俱屬個人之私交易概與本公司無涉縱以本公司名義或蓋該技行圖章立單揭借或担保等件均作無效遂有各埠之平常代理或總代理尤非本公司資本所做之生意如有與人銀兩轇轕則與本公司更無關繫爲先此登報聲明以免後論

香港 廣生行有限公司總行啟

雙妹老牌超等牙膏

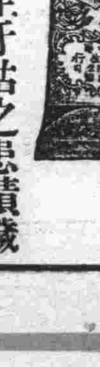

從來牙痛之萌由漸而生牙枯之患積而致本行所製之超等牙膏乃選最幼潔之膏質加入善固齒之藥料配以除虫降火諸品參用化學新法製煉而成馨香清潔收藏便利且能殺滅牙菌清除牙患兼能辟除口氣若常用之保有固根潔齒之功永無枯脫衰落之虞入口清香呵氣如蘭盍請試之

雙妹老牌粉底霜

本行特用最新科學方法研究製成此粉底霜氣味馨香清潔爽滑無論寒冬天時或炎暑時候凡欲塗抹面粉者須先將此粉底霜搽勻面部然後將粉塗抹於上則無拘薄施淡抹均可和勻配合而過後又無皺折之患且能令面如桃花更增妍麗此誠閨閣名姝之妝台必要品也請爲試之

雙妹老牌美髮霜

此美髮霜選用精良之藥料以最新之科學方法配製而成能使髮絲柔軟光亮可鑑芬芳不膩且能保存髮絲之天然美麗誠理髮之無上妙品也

總發行所 長春頭道溝大馬路 大連監部通八十番

廣生行有限公司啓

教育界

協和會養成人材計 特開設講習會 學生選定於九月十日實行

新京滿洲國協和會、爲養成立於大同協和運動第一線之人材起見、決自九月十日起開設講習會、招募講習生中、玆嚴選滿鮮日人五十、發表採用合格者姓名如左

白鐸倉、李延生、鄒俊峰、中傑、關珠鑠、張玉亭、賈覺庸、胡啓明、孫葵、泰和文、李指銘、高勳、劉維本邱德瑾、格勳、王翰臣、曹紉津、尹順根、伊籌琛、廣廣雖、白用敏、董鴻緒、劉誤卿、孫延玉、李吉瑞、池五郎、安樂篤膺、本武國治土屋義一、矢口梯一郎、伊藤喜代四、木下正彥、山口正友、清春海、田中勝美、田中三郎、野坂穩、山崎正、三草彌和市、外館八郎、宇佐美博大堀正利、齋藤重德、鈴木富二、鈴木利方、矢內典夫、石原武、角田仙太郎、加藤常三郎、小林庄司

再講習生迄至九日夕、須到奉天大南邊門裏舊東北大學附屬中學校舍云

第一中學 催繳學費

吉林省立第一中學校孫校長、現以該校業已開學多日、早行正式上課矣、惟各級學生照章繳足學費者、固屬不少、但迄未交齊者亦頗有人、急應催繳、以免拖欠、而重經費、該校遂於日昨催各欠費生、限三日內一律交齊、愼勿再延爲要云

令各校學生須 一律著制服

吉林省城各中小學校、現以開學業已多日、正式上課、惟以各該校學生仍穿便衣、迄未著學校制服、長此以往殊有碍觀瞻、急應令著制服以昭一律、而重校風、是以各學校均於日內、令學生於一星期內、完全改著制服、勿稍忽視云

教局調查各校 衞生之實施

滬訊、上海市教育局昨訓令滬南閘北高橋江灣吳淞各區市立中小學校云、查市立學校舉辦學校衞生、前經指定滬南閘北高橋三區市立學校、與衞生局會同實施在案、現在各校均已開學、滬南閘北高橋三區固宜賡續辦理、江灣吳淞二區亦擬推行、特將實施學校衞生應行調查各點、印就表格、分發各校、於開學後五日內填明送局、以憑核辦、除分令外、合亟檢發表格一紙、令仰遵照填報、此令、計發表紙一張（略）

又訊、上海市教育局昨訓令市立務本敬業新陸三校及各小學（除無助教之單級小學）云、查本局前爲中小學教員增益學校衞生知識起見、曾與衞生局在滬南閘北高橋三區、舉辦學校衞生人員訓練班、並分令各校教職員到班聽講案、現在各中小學之衞生科教員、應儘先由曾往訓練班聽講、評定成績及格者充任、俾利耳學校衞生之進行、合亟令仰遵照此令、

中國教育界新方向 提倡「教而後富」（續）

實行生產勞動教育 信條：「十大應當」「十大不可」

六、生產狀況、該校數年以來即試行生產教育、學生勞做頗有可觀、惟因各部性質不同、故其工作亦不一致、小學生除工藝課程、教做各種實用物品外、課後由教員率領從事園藝工作、鄉村小學則加種樹、養魚、養鷄、及製草鞋繩索網罟等工作、並每校設置廢物利用箱四口、分貯金屬玻璃瓷器、布皮紙屑等廢物、每人每日到校、必檢收任何廢物一件、納入箱中、箱滿則分類儲存及時出售、據云、破銅爛鐵可以鎔鑄、玻璃瓷器如酒瓶藥罐完者可以復用、破者可以爲製造該物品之原料、皮可熬膠、布可扎帚、及充造紙原料、紙屑除充復造原料外可作粉塊之紙筋、若浸濕而塊乾之、可作炭丸之代用品、査該校每年廢物收入在三百餘元、苟全國兒童起而效之爲數當有可觀、且原件之來自外國者、可以減少其輸入量、其產自本國者、可以減少其生產費、其影響及於國家之經濟產業者甚大、豈止關於一校之經費而已哉、中學男生每週參加生產勞作半日、由教員率領到工廠分別做粉筆、牙粉、印刷、畫瓷等工作、並輪流練習銀行合作社等營業、女生每日下午三時至五時分習繡花造花縫紉家事等工作、師範生每日課外分組實習菜圃花卉及養鷄養兔養鴿養猪養蜂等作業及合作社事務、職業部學生每日工作四小時、現分粉筆牙粉、印刷、畫瓷器、縫紉照相六科、由技師領導並從事機件及原料出品之運送工作、關於生產設備、則有粉筆工場、牙粉工場、印刷工場、縫紉工場、畫瓷工場、照相館、農場、林場、魚塘稻塘、消費合作社、及學生儲蓄銀行等、因時間及編幅關係、不克一一詳敘、總之類皆腳踏實地、輕而易舉、學生畢業後、祇要有一百元便可自謀生活、較之專靠書本以教職業者、迥然不同、承贈所製雙劍牌牙粉及粉筆等件、質美價廉、頗合實用惜該校資本不甚充分、有時周轉不靈、故對於計劃之各種生產事業、不能盡量擴張

（未完）

志達中學 免費獎學 貧苦學生福音

津訊、英界十四號路志達中學、爲救濟貧苦青年求學起見、特開校務會議、公同議決、免費獎學辦法三項、一入學驗試各科成績在九十分以上者、得免交本期學費全部、二、入學試驗、各科成績平均八十分以上者、得免交本期學費四分之一、三、入學後、學期試驗、學年試驗成績優良者、免費辦法與入學試驗同云

附小之成績 深得視學好評

營口縣視學陳炳華、頃以埠內各校開學、其眞象如何、必須考查方能明瞭、昨特躬赴各校視查、聞男師附小表冊完備設置週全、教學成績亦頗優尙、頗得陳視學之好評云

市立學校 授旗式 在市署舉行

新京特別市公署、直轄市立學校十八處、各學校之班級等次職員教材、頗著成績、刻開金特別市長、爲劃一市校旗幟起見、特由市公署製做、市立學校校旗十八面、於今（二十九）日午前在市公署舉行校旗授與式云

商學院新舊 院長將交替

滬訊、國立上海商學院自教部聘任裴復恒氏爲院長後、中間因交代事發生糾紛、裴院長曾一度呈請辭職、復經教部懇切慰留、同時於前日派總務司長雷震來滬、由部中接收、玆悉該院徐前院長已於十七日先將印信移交於教部雷司長、惟尙有院中會計及教務方面、因時間不及由徐前院長訂定二十三日仝部移交清楚、新任裴院長、當於教部向徐前院長接收清楚後、即到院視事、辦理學期一切事務云

中國科學社 十八屆年會 在重慶開幕

重慶訊、中國科學社十八屆年會、篠（十七日）在渝川東師範大禮堂開幕、各省會員到會者約一百二十餘人、劉湘派政務處長廿興抑爲代表致歡迎詞、航務處長何兆衡負招待責任、所有在川開會及遊歷中之食宿車船等費、均由二十一軍軍部供給、篠（十七日）午學行開幕式、是日午後由伍連德講生活健康與財富、秉志講生物學與科學教育、馬心儀講植物與人生、胡光驌講四川農村復興問題及討論、巧（十八日）赴北涪溪泉繼開會、宣讀論文及商討一切科學問題、約一星期後返渝、再赴成都遊歷云

民教館舉行 識字運動

滬訊、市立民衆教育館舉行識字運動、昨日爲最後一日因各種節目、極有精采、故到場參加之市民、較前二日尤多、該館演講廳中、自上午九時至十二時、擁擠幾無隙地、首爲民衆教育館長陳頌春之演講、次爲該館同人之化裝表演、劇名「衆叛親離」、含義甚佳、觀衆頗爲感動次爲美明華女士之鋼琴獨奏次爲大同樂會衛仲樂之大套琵琶、技藝之妙、爲海上所僅見、又次爲聯華公司電影明星滑稽大家韓蘭根表演獨腳戲、劇名「亮眼瞎子」、韓君一張滑稽面孔、不須表演已令人絕倒、迨一登臺表演不識字者之窘況、其印象之深刻、較諸在銀幕上爲更甚觀者無不滿意

市立補習學校 本屆大擴充 共辦十七所

滬訊、市立補習學校、自民國十六年始已辦六屆本屆起更事擴充、共設十九校、原第一中心補校改辦第一職業補、專收男生、課程注重商業方面、增設第二職業補校一所、專收女生、課程注重家事及工藝方面、其他普通學校、本屆增設三所、共辦十七所、課程爲公民國語算術簿記自然等科、專收略識文字之男女青年（不識字者可進市立民衆學校）不收學費、供給書籍用品、上課時間均在晚間七時至九時、本屆市立補校定八月二十三日開學（內第二職業補校因一切進行事項尙待妥爲籌劃展緩開學）凡有志補習者、均得就近入學、玆將各校校址附錄於後、第一職業補校、滬軍營農壇小學內、第二職業補校、城內一粟街、第一補校福佑路東明小學內、第二補校薛家濱滬南慈善會義務小學內、第三補校旦華路旦華小學內、第四補校蓬萊路梅溪小學內、第五補校白克路上公小學內、第六補校華路路培德小學內、第七補校方斜路慈善團第三義務小學內第八補校、浦東楊家渡冠修小學內、第九補校江灣馬橋宅燕灣小學內、第十補校高橋鎮高橋小學內、第十一補校北張家弄弄正小學內、第十二補校天后宮橋樹基小學內、第十三補校新閘成都路和安小學內、第十四補校共和路詠興小學內、第十五補校大統路新民小學內、第十六補校閘北潭子灣覃鎮小學內、第十七補校殷行沈家鎮農村小學內

教局編印滬市 教育一覽出版

上海訊、市教育局、曾編印刊物多種、如教育週報及大上海教育月刊等、但對於本市教育作概括之敘述者、尙付缺如、玆爲參觀本市教育者便利起見、特刊印上海教育一覽、末附潘局長演講之上海的教育、所有本市學校教育、社會教育及教育經費等均可一目瞭然、並爲外人閱覽計、更附英文於後、現聞業已出版

體育

江省滿日庭球會 報名者極踴躍 共一三〇組計達二百餘人

江省日滿官民合組之聯歡庭球、自成立以來、報名者異常踴躍、截至昨廿六日止、竟達一百三十組、就中滿方六十八組、日方六十二組、合計人數、共達二百六十八人至於錦標銀杯、雖不能預先推測究歸誰手、但就向來個人之聲譽觀之在學生方面、當推呂凱、戴金聲等、在社會方面、當屬陳德俊、羅維通等、至於日方軍側、則有大學界有名選手武當獸醫長八木一等主計等、日方地方部、則有警務廳岡本、協和會山崎組、會員有滿選手之榮譽、此外若我滿方軍人、以及朝鮮組內均各有驚人爲手、故此次之盛會、堪稱爲江省未曾有之奇觀、其戰爭之烈參觀之衆當可想見、滿日健兒、均待星期日一顯好身手矣

該日定於午前八時開始競賽幷有選才應注意者數項、列左

一、各報名選手、該日務望於早七時半、以前到球場報到、遲者除名

二、各選手勿着奇裝異服

三、由公發給各選手午餐故事前先發給食券

庭球大會職員表

名譽會長、畑〇團長、內田領事、孫省長、張司令官

會長、飯野參謀長

委員長、武當獸醫部長

此次之庭球賽會、除提倡體育外、其第一要旨、即在乎融和滿日兩國之親善、故望一般觀衆、對於個人之批評、宜絕對愼重、勿作無味之諷刺應一本賽會之精神、看他英雄之身手可也

全國運動會 宣傳組新訊

上海訊、全國運動會定於十月十日至二十日在京城中央體育場擧行、現在漏夜籌備中、關於大會之秩序冊、決印四十萬本、分贈參加人員及觀衆、每冊二百四十版、節目及廣告篇幅、各佔其半廣告均與節目相對、印刷力求精美、其中廣告業經正式委託香港路華商廣告公司獨家承辦、對於國貨廣告、尤爲歡迎、惟煙酒廣告、因有違提倡體育宗旨、爰經該會議決、一概謝絕、聞華商廣告公司現已向中西廠商進行招攬廣告矣

學生文藝

昨夜的夢

（遼陽西北修二堡學校初小四年生 王朝禮）

昨夜我和我小弟弟、坐了小舟、在河裏遊玩、不到一刻起了一陣大風、這風非常强暴、我和我小弟弟抱在一團、動也不敢動、過了一刻大風息了、我和我小弟弟、睜眼一看、比白天還要光明些、我和我小弟下了船、上了岸、走到一處很華麗的地方看見一座極美麗的宮殿、那房頂上的東西、都是水晶做的、那柱子都是金銀做的、我和小弟弟、看得眼々花了我和小弟弟、也不管三七二十一、就走進去了、我看看也無有人、我望四下一看、那屋子裏的東西、都是金銀財寶貴物、我望棹子上一看、見棹子上都陳列着很好的酒菜、我和小弟弟吃了一飽、就走到這屋子後面的花園裏看見那樹是金的果子、銀的葉子玉的根子、我又望左邊看、只見三個小花盆、兩旁的是綠色、中間是紅色、我又望右一看只見三個鐵籠子、一個籠子裏的是獅子、一個籠子裏的是鳳凰、是未那個裏的是小人王穿的衣服是金銀的我和我小弟弟正在看之間、忽然一陣大風起來、對面只見人、我强睜眼一看、只見一個青面的人、站在我的面前、哪喝一聲、就把我嚇醒了、我睜眼一看、原來是個夢、我回想着這夢、很有趣、所以我就提筆記了下來

飯

（遼陽北十區終二堡學校初小四年生 張寶華）

我們人生在世界上、最要吃的食物、就是飯、爲什麼緣故呢、因爲我們人、天常日久、年年如此、必定要用他、倘使沒有他、我們世界上的人、怎樣能够生活呢、況且要是我們人、下生以來、有多大的技術、有多大的才學、有多大的天才、有多大的資格、是不是也就白浪費了呢、由這話說來、我們世界上的人、離了飯一定是不可的、但是要想得飯吃得怎麼樣呢、就是我們世界上的人們、各人都要各人的職業、去做工、得到工資、就當然能有飯吃、倘使否則、工人不做工、商人不販賣、農人不耕田、這樣那裏能够找著米飯呢、所以我們世界上的人、都要做工就能有飯吃的、但是飯究竟是怎樣出來的呢、我想是農夫耕種田地而求得來的、他怎樣得來呢、我想是農夫耕種田地、而求得來的、他怎樣得來呢、就是每年要到種的時候種、到耕的時候耕、剩下都是這樣到秋天了、五穀成熟了、拉到家中打々打完、這就成米、然後用柴火水等煮、煮成熟了才成飯、我們這樣看來農夫作這些工做、才得著飯我們照農夫試弄地說罷、他要不做他的工、那能有飯吃呢、所以我說、世界上的人要想有飯吃、必定得做工的

學生文藝 歡迎投稿

小兒頭瘡

現在父母對於小兒頭瘡殊無容忍之必要且亦不必再蹈從前之錯誤而以劇藥烈藥治療之因爲到處人士均已深知治療各種瘡瘍皮患如意膏最爲神效此膏乃是療膚專品清涼爽適止痛生肌家庭備此以防意外是爲要務凡割破跌損擦傷抓傷湯瀼火灼蚊吮蠱螫以及一切皮病如濕疹疥癬乾濕爛瘡奏效神速無有倫比◯河北靜海縣公安局後孫君嘉林來書云『豚兒頭部生瘡蔓延不止一治無效近承友人惠贈如意膏屢盒塗之數次即霍然告愈眞良藥也』如意膏各藥房均有出售或直向上海江西路四五一號韋廉士醫生藥局購備每盒七角六盒三元五角郵費不取一切信件可由奉天和記洋行轉上海韋廉士醫生藥局

肺病吐血去根藥出世

肺結核專門研究家趙羨忱大夫發明

此藥專治青年男女老幼三期以內肺病久咳成勞大口吐血痰中帶血面黃肌瘦危在旦夕肺癰肺痿五勞七傷咳嗽痰喘經年不愈速購此藥不論何種肺勞輕者一料重者二料保險去根每料十四元病者凡服此藥大便色黑是眞品否則假冒外城函詢症候附郵票四分答覆

總行奉天大西關月窻胡同門牌一七二號精業堂理肺藥房

代理店　大連　華西藥房　德記西棧　振興藥房　同德藥房　遼陽　永峰源鞋店　振太興錢莊　公盛源油房

戒煙

保險的……七天安全忌好

如意的……無論纏之大小

歡喜的……精神照常辦公

舒服的……不受絲毫痛苦

快活的……陰天不再犯纏

可樂的……如再吸煙嘔吐

三年紀念優待戒煙按定價九扣

奉天省大西城門外 振華醫院（函索簡章即寄）

診治

內外科、產婦科、小兒科、花柳科、皮膚科、戒煙科、耳鼻咽喉科、眼科、齒科

每日午前施診分文不取午後營業藥費從廉注射藥針藥費克已對於難產骨折肺病吐血精神病婦女經久不生育均有特殊療法

天豐商店經理瓣香廬各種家用良藥露佈

上海崔氏瓣香廬藥房發行驪製半夏麴補天丹等各種家用良藥已歷三十餘年分支徧及中外前本埠亦設立支店嗣因事收歇後病家頗感不便本號有鑒於此特商之該藥房訂立特約經理現已運到大批貨物是即日起在奉天北市場二十六緯路東頭路南開始營業如蒙各界光顧自當竭誠歡迎特此露佈諸維鑒詧

奉天北市場天豐商店謹啓

先施雪花香

代理處大連 協源茂 營口 先施分莊 啓

庚午醫院

新法忌煙……戒期迅速負責斷癮作事逐便毫無痛苦

戒煙簡章函索即寄

診療……內外科 花柳皮膚科 眼科 耳鼻咽喉科 戒煙科 婦人小兒科

新久淋病……注射特效藥針一盒保險除根

院址奉天大西關大街路南

醫藥界專門

各醫生、各醫院、各藥房、欲購、西洋原料藥成藥、醫科器具、及一切醫療器械者賜顧、德商興華公司醫藥部

本公司分設瀋陽業經多年除歐美各大埠外在東亞各地如日本東京大阪中國平津滬漢廣州香港均設有分行專售醫藥界用西洋各種原料藥成藥及醫療器械等々久已譽滿全球舉凡醫藥界用一切物品大者如X光器械小者如注射針頭珍貴者如顯微鏡人工太陽燈及一切光學器械電氣治療器械並最新發明之醫學界用品等無不備具本公司在德國除自有各專門製造工廠外他如舉世聞名之德國怡默克化學大藥廠之各種原料藥品及成藥德國埃泰善爾工廠之蛇牌醫療器械德國薩彌泰斯工廠之醫用電氣器械德國徠查工廠之顯微鏡及各種光學器械德國拜道爾夫工廠之人頭牌絆瘡膏及奥倫等均係本公司獨家經理並本公司常備大宗現貨以供各界需求如荷零購整批或賜詢一切無不竭誠歡迎函索蛇牌醫科器械目錄須附郵票百分

奉天商埠南市場西 德商興華公司謹啓 電話二五八九號

美術看板・金漆牌匾 專門

中山牌匾看板店

大連市榮町二・電話二二四一八番

支店 西崗街五三 中山木舖

消閒世界

端陽雨（一葉）

端陽日雨、因仿蘇詩清明雨韻、作端陽雨

勞生困塵埃。雞栖爲旅食。佳節沂流光。老大誰當惜。小樸歸夢驚。高枕听蕭瑟。暗想萬泉河。蒼苔落降雪。招携雖有朋。游觀竟無力。何時一桐歸。煙波五湖白。憶昔客南州。蕩激情未已。開尊對群山。醉倒繁花裏。林雨散蓬蒿。海風吹葭葦。却坐寫新詩。淋漓墨滿紙。今年復端陽。離家向百里。悵望雨中食。倦翮飛難起。

旅中夜雨扶疾苦吟（李魁武）

淒風苦雨破花魂。病骨支離寢不溫。壯志半爲愁掃盡。一燈慘淡伴黃昏。

感懷（前人）

白雲蒼狗愈紛忙。空對桑田感海滄。禿筆一支難雪恨。杏林何日醒黃粱。

朋友的一段傷心語（捷峰）

一九三二年的秋末的一天、我置身某商店時、認識了一段S君、相談之下、極爲情洽、談歷一小時許、始以事分散、彼此亦未詳通姓名、後來該商店以人事關係、宣告停業、我便離開該商店、到別處謀生去了、轉瞬之間又届一九三三年的新秋了、但只見過一次的S君、雖經過如此長的光陰、並未做二次的會見、深恨當時之疏忽盡不詳問他一下、以便通信呢

月之某日、我正在工作之際、忽有「外面有人找」的聲音傳到我的耳裏、我仍在然工作、因爲自己知道沒有人找我、「××外邊有人找您！」傳達先生推了我一把、大聲的喊了一聲、我不覺適々然、莫名其妙起來「在這人情冷落之時、像我這窶子、有誰來找！不是同我開玩笑麼？」心中雖如此的想、因他並未同我聞過、只得出看看究去竟是誰？於是我便一氣跑到外面一看、有一手持草帽、身着長衫的長者、站在前面、我注視了半晌、才想起他是我只見過一次分袂將届一年的S君、於是我即趨前握手、談了幾句閒話、他有意邀我到外面走走、但我的事務正在忙時不能應他的請、我們遂約定了某日（我的休假日）在某處聚會、即匆匆的「古脫拜」了

及至某日清晨起來、我並未出門一步、直在宿舍等候約定時間的來臨、看看壁上的鐘小針已在十點、我便欲在舖上度兩小時的光陰以便前去聚會S君、不知怎的、忽然睡去一覺醒來、看々鐘仍在十點再詳細一看、始知牠已停止工作、一見外面的日影、知道時間不早了、遂急速的穿了衣服戴着帽子往外走、剛一出門正遇S君含笑來到、相見之下、至感慚愧、忙向他道歉請他原諒我的失信、幸未受他的責備、信步到公園裏去了

「…………」

「那麼你的前途是怎樣的主張呢？」S君問我

「我現在是重學主義、其他一切皆不計較！」我答

「雖然如此、但金錢也得注意啊！我有一個朋友H君畢業於某大學、成績也很好但並沒有人給他薦職業、迄至今日尚在閒着、他如有錢運動運動、大概現在也成了什麼要人了、——因爲他有一位同學、品學雖在劣等、但他很有錢、他父親又在某處做某總長、所以在他卒業後的第二天、就謀得位職、並且介紹了好多人、現在聽說已由員升到長了、但品學兼優的H君的肚子仍在餓着呢！」S君爲勸我積錢、所以舉出這個實例來、證明他說的不虛

因爲他是好意、且屬新交我不好意思同他反駁

其實這正是現社會的病態正是我們努力的對象！何能說他是金錢的功用呢？那麼我們不用灑汗流血的來改造社會、只去設法發財好了、我們因爲不滿這種制度、愧不能使新制度即時出現、何能爲他們所同化？只要有了學識、便無所恐懼、無有錢肚子餓、更是我們前進的監督、豈能恐怕沒有職業、便情願做駝錢驢！？

「…………」

「我去年來此、並未打算在本埠謀事、因受同鄉的挽留、承其介紹至y處做事、我對於某事、本來外行、因受同鄉的指教、幹了幾天就成爲內行人了、住了幾日、到很合意、不料某先輩竟同我做起對來、要排斥我、也不知爲了什麼、待我詳細考察了一回、知道他被××斥責了、便要拿我洩恨、故此我想了一個對待的法子、不得到意外的效果、這法子就是××來時、把活計讓給他做、××走了、我再把活接過來幹、所以他很滿意、一」S君又把他的近況、述給我聽—

「…………」

這種現象、在現社會裏熟見不鮮、眞令人爲弱者傷心如果蠢爾的我、置身該處、可怎辦呢、幸我的一般同寅上下人等、對我十二分的原諒、較諸S君眞是榮幸哩

這同類的互相排斥、唯勞動階級佔大多數、資產階級雖亦自相排斥、猛烈競爭、但今已略有覺悟、不顧互相排斥、只願互相妥協、（對國內、對國外則反是）把小數特別產業分區獨占、產業資本戰勝商業資本（產業革命）後、無時不在競爭、排斥、因其勢力過大、便向政治方面發展、把封建制度傳下來的專制政治推翻、新設了所謂資本民主政治（即政治史所謂「民主革命」）以滿足其競爭的自由、故其口號亦稱「自由」「平等」但今之金融資本却不願自相排斥競爭、但願妥協、分區獨佔（限於國內）

那麼我們處於特殊地位的民族、尤其站在彼吃的地位的勞動者、自應互相扶助團結、努力於世界之改造、何竟自相殘殺、授人以柄自掘墳墓呢？想起來眞是傷心唯望其早日覺悟！

一九三三・八・一七作・

桃花江干（百十八）（黃旭）

「那我十分快慰！」麗京跳躍着說、「媽、二月之後給你二十元錢」

「那是最好沒有的事！」蘇夫人欣笑着、目光里幻映着二十個袁世凱的大頭、笑得老嘴都難合攏來、「不過麗京！你去了、要一切守規居、我才放心、並且二月之後就須回來！」

說到這里、蘇夫人悲從中來、在流淚了、双手握住了麗京底

「媽不要悲哀！我賺錢是好事！不然、明天讓我去回絕她、告訴她你要想我、不幹了罷！至於去的話、二月之後定回來！」

「千萬不要回拒她！那是二十元吶！不然、我們在打魚打柴、何日能賺得二十元的大數目！你明天一定去罷！」蘇老頭子堅決地說、「至於你媽想你是當然的事、不過日後你可以回來看望！」

「是的、那是二十元呢！你去罷、孩子！」蘇夫人揩着淚地說

「也好、」麗京說、「二月之後準回來給你們二十元！不過、媽！那老婦人也有條件呢、人家的房子是成天價關着大門的、很少外出、十分規居的、她說、如果我去作伴、在二月之中、却不許我們家里的任何一位去找我看我！但是每離十天八日、她許我回家一次、卻當晚就須回去和她作伴！媽、所以明天我去之後、請不要你或者我爸爸去有一次地看我、十天八日中、我能回來看你們一次的！並且二月之後、定給我們二十元。媽！我明天上工吧！」

「好、當然家里人不能去找你的！去好生幹吧、二月之後是得二十元呢！」

「明天我去之後、你要常給爸爸錢買酒喝喲！——」

「麗京眞是又孝順又能幫我們正當賺錢的、我們的好姑娘！」

這下午和一夜、子女還出謀生的前夜、蘇老夫婦曾叮囑了麗京不少地好話、他們思起女兒外出傭工二月這別離地苦味打下了他們底老淚來、立想要麗京不去又想起在二月之後便有二十元錢的收入、引得她們微微地笑了幾陣、深怕麗京明朝去遲、失了良機、便希望她即時就去劉寡婦家太平地住過二月、領回二十元……亂七八糟地說了一度長時間、直說得大家都感了腰痛、眼皮交戰

但是麗京躺在床上、却一時地睡不着了、她內心里感得了十分欣慰

——俊人眞有妙計、白天在劉媽媽家里的計劃、果然已告成了……她在慶幸着、肚裡的小生命、將能平安地生下、微微一笑……

這年九月十八日的晨、麗京平安地在劉寡婦家里、產生下來一個嬰兒、幫忙不少的慈善地劉寡婦忙看了看嬰兒底下部、笑着說

「恭禧喲！楊先生和少奶奶、上帝給了你們一個小少爺喲！」——

麗京快慰、俊人頗滿意、他們感激劉寡婦、麗京常說些劉寡婦喜歡聽的話、俊人常給着劉寡婦一些金錢劉寡婦也十分高興、她本着丈夫死時的遺囑、决定要行好行到底、並且又喜歡麗京美麗、喜歡俊人富得如財星、她滿口應允着、替這新降生的楊少爺和少奶奶間的嬰兒作一個褓母

「給我們的小寶寶起個乳名吧！」麗京笑着向俊人說

「他在我們間十分和睦地情感中生下的、就叫做「睦兒」好不？」

「那末我再同你作一個女孩子！」

「哼！」她倒在他底懷里、在微微地作着嬌笑了

由於年紀老經驗多的劉寡婦的警告說、女性在產後的一月中、是不可沾接男子的、否則、是對女方的健康上大有不好的影響的！所以麗京在開始拒絕俊人的頻繁地下意識地要求了、於是他們間常起小衝突

「一個月之後就等不及了、性急地人！這是可作兒戲的麼？」

「想不到你生了孩子就對我變了心！」

「你已經作爸爸了、還是小孩子卑氣！劉媽媽不是已教導我們了麼——難道將來失了健康、是你以爲快意的！」

「我將替你請醫生的啦！」

「不行、不行、一月之前決定不行！」她堅決地拒絕了他

集郵常識錄（二一四）海城宋堯階

上海郵務管理局通告第八一二號

可照辦、又上海郵務管理局、倘有一種、加印｜新疆貼用｜吉黑貼用｜瀋省貼用｜等字樣之國葬紀念郵票發售、惟不能在上海用郵戳蓋銷、倘欲用郵戳蓋銷、不論任何一類、均可按照票面價格、逕向北平郵務管理局購買、但此項加印字樣之郵票、祇可在票面、印明之郵區內、黏貼郵件、等因到本管理局奉此、除分令外、合行通告、俾各週知、此告

中華民國十八年五月二十八日

郵務長　李齊

協理郵務長　張榮昌

南京之臨時郵局有六、所用之特戳、雖祇一式、但亦有些須出入、其使用時期、共計十五日、計自五月二十四日起、六月七日止、當局原議、擬於北平、南京兩處、均設臨時局、後以靈柩、即須南下、中外人士均注目於南京、故南京、除各分局外、加設臨時局、有六處之多、臨時局所用之郵戳、特另製、較通常者爲大、標明

總理奉安臨時郵局字樣、其大小式樣、附圖於下

求學的難（松平）

曾記得我九歲那年、正月廿二日、早晨起來的時候、我的父親照着我說「啊平你的書籍等都預備好了嗎？今天就是開學的好日呀—早已預備好了」—我很恭敬的回答、用過早飯後、便隨着我的父親照着那小學走去

裏面的學生、早已充滿了列位的坐着、在書棹的東壁上掛着一幅孔聖人的遺像、靠着窗的東角、擺着一張八仙棹子、上面放置許多的古書還有一條令可人怕的戒尺、棹子旁邊、那把椅子上、端端正正坐着一位年近古稀的老教授、臉上帶着十分可畏的樣子、說「啊平、過來拜拜老聖人吧！」一聽說着我拜拜老聖人、我便照着這幅遺像、磕了三個頭又照舊與那老教授磕了一個、禮畢、我也列位坐下、不大時候那老教授、手拿着許多的「三字經」一照着我們的坐位分配、分畢、這纔講了幾遍、我的同學們、嘴裏都咕々噥々的念着從此以後、天々是免不了要去念、每日除了下課回家的時候、我的言語舉動是很僅慎怕挨那不容人情的戒尺呀！光陰似箭、日月如梭轉瞬到了三年的光景、小學畢業了

畢業後、補考於W鎮××高小這高小的規模較大每天所念的都是現代新出版那些：授法亦很明瞭、有的時犯了學校的規章、不過罰幾十分鐘的立正未像那老教授、拿着戒尺板弄個不休的、所以在這高小我是十分快樂、很努力的用功轉眼度過三年高小又畢業了

高小畢業後、又補於W鎮中學、在這個時候、我的學業亦見進步、較着在小學時、大有天地之別、亦知學業之可求、技能之有用、如此更加努力追求、希望後來站在社會裏、做一有用的工具、光陰像流水般的快、不知不覺中學又畢業了

時値暑夏並××事變的關係以致全埠的學生們、都紛紛他往、我便東裝渡魯、逗留二週之久、在二週最後那大偶在××日報發見、載有W鎮××大學招考新生的廣告並有平靜的消息、我得到這個好消息的第二日、我便又整東北上、於第三日就達到目的地W鎮、了、遂即急忙、把我的名子、報於××大學、靜候了、半月之久、纔盼到考試那天、這次補考的數目不下五百餘人、都帶着十二分的勇氣紛々不絕的前着熟意、謀事在人成事在天、未等考試便即刷下半數！我呢亦列數內、被刷的學友們、都因體格短小的關係、他們只乘興而去敗興而歸、眞是顧體格之高短、與强弱、不究文學、成績之優劣、如此看來、像吾輩小體格者、還能有升學的希望？咳！現代求學竟這樣的難嗎？難哪！我這滿懷的希望付諸流水似的消逝了、一九三三、八、廿三、脫於傍晚

恨（笑呆）

梅子流酸、芭蕉分綠、端陽佳節、竟匆々的走過去了、大麥的芒針、也漸黃了、當此夏日舒長的時候、不寒的熏風一陣々的颳滿了香閨芸良女士在一個自修室裏、靠着南紗窗的書案上坐着、不住的長吁短嘆、聽她唉！的一聲說：人家都說、紅顏多薄命」這句俗語、我向不信呢、現在好比久旱濡雨、已淋到我的頭上了、說什麼自由結婚啦、男女平權啦、這回我可明白了、果然是因爲倚賴自由的性質、把我終身的苦惱、送到晚年末世來了、一邊說着、一邊一行一行的去看書

忽聽乒乓一陣拍門的聲音、呀！誰來了、或許B先生他來了吧、喜孜々的、急忙去開門、下成想却是與我在M埠、中校同學的K女士來了强把煩惱擱起、轉變笑顏、讓K女士進了自修室、道了一些客情、無非說些、好久未見啦、音容久疎啦……

「你們校裏功課很忙吧？」K女士的問

「現在並不忙、僅有三學年的幾種功課、是我擔任的、尙未考完、大約這星期內、定能考完吧」芸良女士無意中的回答

「昨天看××報上載的、薛淑蘭女士、與耿喜瑚二人、在S埠德洋飯庄、舉行結婚典禮、你可知道嗎？」K女士的問

「我也見報上載的、可不知這薛淑蘭女士、是與咱在M埠、同學的那個薛淑蘭嗎？若果是他、可謂終身有靠了」芸良女士、很傷感的、答和問

「前星期二、我接來薛女士的一封信、稱說是他、六月十九日、舉行結婚、難道說還有第二個薛淑蘭嗎？」K女士的答

「如此則定是那個薛女士無疑的了、但不知這耿喜瑚他是什麼階級呢」芸良女士的問

「聞說在S埠××機關裏、充當會計課的主任」

「他二人可稱是、郎才女貌的了」

K女士挽袖、看看她那催時間的手表、到十四點了

「啊！已過十四點了、××號火車、快來了吧、改日再來打攪吧！」K女士說完現出着急的態度

「不忙！不忙！××號火車再等一個多鐘頭、才能來呢我看你今晚在這存下不好嗎」芸良女士說完、現出十二分的留戀

「不—不—明天星期一社裏尙有許多的公務、故而不能在這打攪了」K女士一面說、一面要起程「既有公幹、我就不敢强留啦、等下星期日、你再來吧」芸良女士、穩開寫廳「馬車馬車」喊了數聲、只聽八大八大四蹄不住的響、馬車已來了、K女士和芸良女士、行了分別的禮、乘着馬車、車夫執鞭揮之、一溜煙的、早也不見半個踪影了

芸良女士、回到自修室裏、又把煩惱拾起來了、什嗎南村的張先生啦、北疃的宋先生啦……怎嗎都不來呢、莫非有了外遇了、與我最密司的那個B先生、他怎嗎也不來呢、想必也許別有情人了吧、要不是怎會這些日子不來呢

茶飯不思、坐臥不寧、紅日西下、玉兔東升、漸漸的夜幕昏昏、放下來了、眼前只有孤燈一盞、恰是我老朋對燈傷感、向月悲哀、說不盡如何、多般的寂寞、苦惱、猛聽叮噹的鬧鐘、嗚了一陣噢！二十四點了、夜深了、好睡了、於是脫衣安眠、渺渺茫茫的、一步一步走入夢鄉去了

晝長夜淺、曉箭速催、朦朧間、雞鳴了、天亮了、旭日在東山上、耀武揚威、芸良女士、晨起盥漱後、仍到校裏、少不了、毅然的、去幹他的工作

光陰似箭、日月如梭、轉瞬間、已是冬去春初、農民田中播種的時期了

芸良女士的校裏、已修業了那天正是四月十六日、忽然傳來一個消息、說是他教學十分殷勤、學務官十二分的贊許、所以想把他、轉勤到G埠、公學堂裏去教授高等生、芸良女士聞着這個消息說不出如何之歡悅、不數日果見公事來了、芸良女良、急忙收拾、去上任去了

事、有湊巧、芸良女士、在C埠、作這教員的生活、將近半年、B先生也轉勤到C埠公學堂了、芸良女士、聽說B先生轉到這裏、你說他能有多們的高興呢？正所謂一丹青國手也難描」—她的豐姿

過了幾日、果見B先生的行李啦、書籍啦……成馬車的、一車一車都拉來了、俗語說的好「關心者亂」芸良女士那能夠坐得住呢、所以她出首、給B先生的物件、一一的都按置好了、專等B先生他來、好事多魔、等了兩天、B先生怎未來呢、心中好生疑惑、那能放心得下第三天見××報上、新聞欄載的B先生C埠上任、半途中遭害未遂、芸良女士得了這個消息、嚇的戰々競々、聚成一簇淚汪々的、一行一行的看去、知他未曾被害、幸有官兵相救、現在入了醫院、正在治療中、更不知那大能奏效呢、澎々小鹿放心不下、就想着掛電話去問、問、無奈兵匪、把電線都切斷了、一點消息也不通、電話也掛不上、剎那間過了一個星期、那天忽見報上載的胡匪被××司令、率兵驅除電線均已修治恢復了、芸良女士急忙修了一封急電、給B先生寄去

那天、B先生正在病榻上躺着手裏拿着一本小說、乃是滑稽小說、對於病人有益看的頗有趣味、忽聽咕咚一門板响處、走進一個看護婦、手裏拿着一封電報、B先生接過一看、是從C埠來的、啊！大概必是芸良女士捎來的吧、打開一看、只見本文上寫的：

「七〇四八、一〇三一、四二四九、〇六〇四、四五三九一九二七、〇七九五、六〇六一、〇九三六、六四二四〇〇〇八、六六三九、三八〇七、〇九六一、四〇一六五三八七、〇一四九、六六四三、六〇一〇」

B先生看完、向看護婦、借了一本「明密碼電報新編」按他字數、一一的翻譯出來、乃是漢文、十九字列下

「閣報知危、立想問訊、因路不通、現在病若何、速覆」

B先生看完、電報、引起了不少的悲嘆、兩隻眼睛、如同斷串的素珠一般、滾滾的落將下來、茲聽他喊道「芸良女士啊、我與你一生一世離不開……」過了兩天、B的病、就好了些、他原來沒有別的病、不過是被胡匪驚嚇了、猛然想起、芸良女士、也就好她不知怎樣的等回信呢、急々的修成一封電報、與芸良女士奇去

自從電報拍走後、每靜養、那剎那間過了兩個星期了、那大身體、有點倦怠、在病塌上忽々悠々的睡去了、忽聽號鈴「嘎鈴々々々々…………」不住的响、從夢裏驚醒、接連又聽門板一咕咚々々々々々」不住的拍打「誰！」B問了一聲「B先生啊！快起來吧！後面倉房起了火啦」看護婦大呼小叫的招換B從病牀、跳起來、把門開放、看護婦走進來、將B的物件、裝入皮包、僱了馬車、移往永興客棧去了「福無双降禍不單行」B君剛才好了些又經火神來驚、原來的病、又重犯了、病在永興客棧裏日沉一日、後來打聽、說：病院的火、是由瓦斯患的、僅燒毀倉房、至於養病室、是完全無碍、所以又僱馬車、搬到病院裡、這回住在腰樓六十二號病室、大夫醫生晝夜的看、昏迷了、數星期後、才漸漸的轉過精神來了

十七字歪詩　烟館女招待（夢影）

玫瑰小臉兒、脩飾粉又白、昏點胭脂紅、美哉

瘦小花旗袍、履跟一寸高、漆髮分燕尾、時髦

孃娜小蠻腰、樊素口櫻桃、妖艷能誘人、魂銷

姿容嫣然美、新粧堪畫眉、若使獵艷兒、沉醉

生成愛粉黛、盡學新潮派、喜談社交當、招待

認識朋友多、招待實不錯、人都求賜愛、歡樂

見人面帶嬌、讓坐將茶端、來此莫非是、抽煙

捧過大煙盤、拿起張袢籤、挑起阿芙蓉、打煙

笑稱先生請、二人面對燈、含嬌鶯聲問、貴姓

秋波多靈活、打量抽煙客、風流又浪漫、愛哥

放下大煙槍、躺在客身旁、取出花粉紙、好香

粉面似玫瑰、嬌笑似薔薇、燕語含嗔媚、眼飛

伏在客爺懷、嬌笑巧安排、親親接個吻、難挨

口對口兒親、芙蓉香煙噴、我的小親親、上勁

取出雪茄煙、送在客口含、寸燐拿在手、點煙

芙蓉口口喂、對臉眞眞得、摟抱楊柳腰、寶貝

練迷人特長、嬌嗔含情樣、見客就得灌、米湯

坐在煙客懷、臂部左右挨、撒嬌一聲叫、乖乖

撫摩胸前乳、美哉鷄頭肉、笑問這甚麼、饅首

送客面帶欣、收起小櫃錢、得暇這邊來、再見

八、一、脫稿於西安保線區

思潮（民生）

大地茫茫、宇宙蒼蒼何處是我永居之所、何處是我快樂之鄉

向前一望、滿目淒涼、生在這惡濁社會之上、謀生之難「不堪言講、噫！並非社會之不良、乃你作事之勇氣不强、故而落到這步凄涼、你若能鼓着大無畏精神、向前屠殺一塲、自然能得到快樂之鄉、人々羨仰

一九三三、八、二七

營川花訊（大抽）

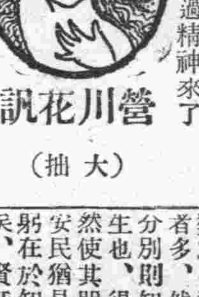

蓮花班金鳳眉史、產自義縣籍隷營川、受金錢之壓迫、隨至落溷風塵、操神女生涯但在燈紅酒綠之下、不免偷彈薄命之淚、抑造物弄人耶孽種前生耶、眉史二九年華丰神嫺々、秀骨天生、媚態動人、一顰笑間、百媚橫生嬌憨渾重、柰人消魂、對賓待主、一視同仁、無青樓氣有閨秀風、更擅皮簧、每引吭一歌、令人叫絕、無怪余友、廿拜裙下、拉雜爲記、俾向走馬章台諸君告

在知人在安民（車邦濤）

今夫國家有治具、有治本、雖舍人才與小民果安在哉、雖然、人才不辨其眞僞、小民多傷夫流離、而以言乎治道之焉、夫迪德果何在乎、人猶未也、吾故由迪德而再繹類之不齊也、賢者少而不賢者多、然使其明於賢不賢之分別、則知人猶易、兆民之降生也、得欲則樂、失欲則憂然使其明於憂樂之無常、則安民猶易、而吾以爲迪德之躬在於知、人夫知人亦不一矣、賢好之際、知之者、不一如善處其知之爲得也、故舉直枉化、盛世之高風、吾願與政府、共期有藻鑑之明、而吾以爲迪德之躬在於安民夫安民亦不同矣、得心之化安之者、不如其所以安之爲愈也、故遷善不知、昇平之爲厚澤、所願與庭堂、共期有恩膏之布、自有此知、則是非可否之倫、斷不能以相混而用人有效、自有此安、則別聲被色之壽、無不以蒙其休、而民樂堪賡、吾是以思迪德之有全功焉

哀艷小說　情墓（蒼生 表凡著）　禁止轉載（六十）

鳴々、抑見吾等來作金人之緘口、豈恐吾等之攪汝乎、其速語吾來、秀妹曰、茹姊正欲養精蓄銳、留其氣力與個郎作竟夕之談、何暇與吾儕作無謂之應酬哉、茹娘秋波瞬之、垂首瞑目、若老僧之入定、春柳曰茹妹魂靈兒已飛去半天矣、未幾笛簧雜奏、彩輿已至、茹娘則錦簇花冠、珠光霞佩、富麗已極、花容月貌、別饒豐姿、秀妹睨之曰、服之不讓累贅乎、茹娘微應之曰、無可奈何耳、余恐其再爲戲言、令人聞之不雅、乃以目止之、堂前樂聲又起、茹娘爲伴娘擁之而出、禮畢、登輿而去、余等略膳早點、遂即趨歸、秀妹曰、茹姊嫣媚勝昔、今夕可不畏寒矣、蓉琴曰、汝言何多、眞曉々類池畔春蛙、眞令人生厭、秀妹笑攜其手曰、我有如花美人在、何艷羨他人爲、幸勿深責、蓉琴掙脫其手、乃疾步下樓而去、余留清軒春柳午膳均却歸

是晚雨雪雜飛、天明始霽、因天寒未能穩睡、六時即起、就窗窺之、四處銀裝、樹枝戴雪、迎風搖曳、皚然如老翁、秀妹聞聲披衣推門而入曰、姊何早耶余應之曰、朝來雨雪、室無煖氣、冷甚故起耳、汝亦因寒而起耶、秀妹微笑應之、時芙兒捧水入、相互盥洗、茶罷、即進早點、乃與秀妹入院踏雪、歸經慶哥室、「已放寒假」案堆書籍、一榻橫陳、僅設薄衾一襲、乃顧秀妹私語曰、如此天寒御此薄被、豈勿冷乎、秀妹曰、來僅攜此、余日、吾被甚厚、且有皮褥二、可分一與以御寒、秀急應曰甚佳、余曰、勿使余母知之、秀妹奇詫曰、此何故哉、余曰、無他、恐被母知又將責余多事也、秀妹點首稱是、入晚命芙兒將皮褥送往、追返袖一函授余、並曰此係少爺命呈小姐者、余急視之、乃一密函也、然恐秀妹入、故隔室呼之、知彼已入夢、就燈下破封讀之、書曰

北風冽々、滴水成冰、其寒可知、孤館隻影、倍極淒涼矣、妹居煖閣、翠袖輕裘、閨友評詩、樂自無量、亦曾念及斗室中尙有一可憐虫在否耶竊思幼小共硯、如兄如妹、偶一不見則彼此走覓、斯時寧料日後復有分離之時、而天公妒情、決使不隨私志、成如妹言矣、嗟夫、婉妹、花前握手、月下談心、彼此吐心傾腹、在天願爲比翼鳥、在地願爲連理枝、此妹所語我也、爾時妹雖年幼、此語或出無心、然一入吾耳、則如天磬

爛秋興遊錦華燦之日本！

啓者本會前承滿洲國政府滿鐵會社日本國際觀光局其他各機關等之聲援暨諸名彥之贊助第一回舉行之日本旅行視察團得告圓滿完成使命今爲酬謝雅愛起見特舉行第二回再登滿洲並依下記要領詳爲響導以期目的益臻完善當此新秋氣爽尤屬旅行絕好時機深望各界志士一體參加不勝歡迎

第二回　日本國產業視察團員招募

◎時期　出發 十月八日　歸期 十月三十日（陰曆八月十九日〜九月十二日）旅行共二十三日間

◎費用　金壹百四十五圓也　車票、船票、急行費、宿費、餐費、汽車費、小費、紅帽費等一切之費用包含在內

◎報名期　十月五日爲限　加入時先費用金五圓（費用包含）

◎視察之主要處所　◎京城、釜山、下關◎嚴島、岡山、◎大阪、奈良◎京都、江之島、◎橫濱◎東京◎日光、名古屋◎神戶◎別府◎阿蘇山、熊本◎博多、八幡、門司、及其附近之名勝古蹟

◎旅途待遇　火車、輪船、是三等、另有特設座位以共居處、凡有◎印之處寄宿地（十五宿）、即各處視察、迎送汽車以及旅館等俱依頭等招待、說明人同伴、其他概與特別便宜

欲知詳細日程表及報名單函索即寄

主辦　日滿旅行協會　大連聖德街五丁目一二四番地

報名處　滿洲報社（各分社）　日本國際觀光局　大連・營口・奉天・撫順・安東・新京・哈爾濱・齊々哈爾・各分局

新民

新民縣境匪勢猖獗 軍警前往兜剿
唐中隊長當場擊斃四匪 烏合之衆不難一鼓蕩平

縣屬四區粘魚泡一帶竄入大股胡匪一百七八十名匪首報字梯子南北俠東升等槍馬整齊勢甚猖獗前曾將該區蘇家屯攻破姦淫搶掠燒燬民房數十餘間已詳各報現仍在該處盤踞騎兵三中隊唐中隊長住防五六兩區聞訊帶隊前往行抵王家窩堡與匪相遇兩相攻擊唐中隊長奮勇直前身先士卒當場斃匪四名匪首東升負重傷班長單海山中彈身死刻正在激戰中常大隊長帶領騎兵一中隊前往聯合包剿諒此跳梁小醜不難一鼓蕩平云

洮南
三五兩區成澤國

洮南縣界第三區及五區一帶因洮交兩河水累漲惟五區界內田地均成澤國而水仍漲不息前日三區界玉缺村之河堤被水沖潰農民雖極力修築因水勢浩大終未能阻止現三區界形成汪洋大海農民自春至秋披星戴月之苦今皆爲水中物矣農民均憂衣食及住處此三問題而痛哭流涕云

遼源
舉辦盂蘭會

舊曆七月十五日爲鬼節日凡亡魂有子孫後續者各持紙箔至墳墓前化燒祭禱超渡其陣亡將士距家窵遠或無接續者陰霾雲遊道迷霧前無以指引旅來生艱難駐遼源騎兵第一旅長彭金山君有鑒及此首先提倡經同善堂徐堂長及三公所首腦陳玉柱譚德李鳴遠等發起得江本守備隊長若林憲兵隊長陳縣長明山指導官各要人贊助於本日(二十八)午後三時開籌備委員會議決於舊曆七月十四十五十六三日組織盂蘭會超渡日滿陣亡將士之靈魂於該日當必有一番之熱鬧矣

劉科長辭職照准

縣署總務科長劉太然任差年餘佐理縣政頗著成績正在倚畀之時遽萌退志上書辭職因挽留無效已蒙照准縣署同仁恭備盛筵杯酒話別雖官途之升降無常當不無今昔之感云

教練所行將畢業

從來警政不良社會必不能改進警察無知識安望其保護人民命警務局長與吳山指導官有見及此特設警察教練所選拔程度優良者四十名錄取考入自開學以來經教務長陳廉生殷教誨事事求眞應凡警察應盡之責任應有之知識以及警章警規無不詳叙殆盡俾諸生俱有心得以期畢業後服務時勿忝厥職刻諸生孜孜不倦極力研究對於講演各科頗有成績畢業之後想諸生必能造福新民不負長官之教育也

日領館警察署 隆矢氏到任

於月之二十五日乘奉山快車午前十時半鐘到任之隆矢警部補一同警察十五名到署分配一切維持地方治安保護生命財產更加指導滿方一切警政云

錦縣
自行車數激增 達五百餘輛

邑之城關於事變前乘自行車者數不及百事變以後新國家建基以來市內乘自行車者激增商民在警察九署起有車證及車號者經查數至四百三十七而滿日各機關併日商店未註號者數約百輛共計五百三十餘輛車數之增乃行速價廉物美所致也

佟英功萱堂忌辰

錦縣鹽務緝私局長佟英功到差將及兩月於廢曆六月二十三四等日假該局對過月明旅館院內高搭蓆棚舉辦乃母一週年追悼事前遍撒禮帖數百張經該局西憐天成樓飯莊做席賬設於局內經理司賬者均係局內人員一般隨禮參與致祭者均係各鹽棧店小菜舖醬園等商號及該局所轄各縣鎭鹽商并有錦縣商會各機關計接禮帳四十七軸禮錢二千數百元斯此之舉本邑一域無論何等官府各機關未經有之經過可謂空前未有之盛舉

溝幫子
路警逼斃人命 果偷道釘耶

本鎭於月之廿四日有趙家屯車站鐵路警察二人姓名未詳與一貧人韓國祥在溝幫子大坑南沿兩相口角觀者如堵據鐵路警察云係韓某偸竊道釘之事雖然該二人如此說法一無贓物二無證人遽要將韓某拉送罰辦而該韓某百般理論並不寬容該二人即將韓某拖走未及數武而韓某因含冤莫申情急躍水遂即斃命二警士速爲逃去負管理之責者宜加審愼

九台縣
團丁慘遭毒手
挖腹剖心貫血腸 孫團總亦被蔴繩穿耳 三江好帮匪殘暴已極

鉅匪三江好率夥黨數百名竄擾本縣樺樹底李家屯一帶被本縣軍警偵悉出兵往剿蘇連長陣亡邢營長負傷並傷巳警團買保董失踪孫商團總被擄等情已誌前報茲探確信本縣商團被匪擄去團兵四名團總一員團兵被匪挖腹剖心貫窯血腸分饗各匪孫團總被綁串耳牽曳而行自本縣得此噩耗後復發衆隊剿捕其能否一網打盡尚難預料云

彭旅長率隊剿匪

據聞昌圖界八面城方面有股匪騷擾駐遼源騎兵第一旅彭旅長率兵六百親往督剿據聞彭君能征貫戰勇謀兼全必能馬到成功早奏凱歌云

農安
張巡官克盡厥職

本邑警察第一分署東門巡官張仲三精明强幹辦事認眞時以保護公共安寧秩序並以民衆生命財產安全無危爲天職至城內商賈耆卒人煙稠密份子良莠不齊該巡官無不嚴加巡查以資保衛晝則出勤夜則巡邏席不暇暖弗辭勞怨謂之盡職誰曰不宜

李連長剿匪凱旋

農安客歲胡匪遍地幸經本邑防軍劉旅長望安心切視匪如仇比時隨起隨剿而烏合跳梁小醜難敵久經戰陣之官兵未幾盡數蕩平由是數月未聞匪警商民轉危爲安皆劉旅長所賜也直至青紗障起不軌之徒又乘勢而起若非文武二長官遠慮深謀先事預防不但城防有備無患且鄉鎭有各團連排長各率隊分途堵擊地方總不免虛驚然未受實禍日前有防軍三團第九連連長李德山排長張東書二君帶隊卅餘名奉令游擊行抵四區界大青堡適値著名匪首中國人双五等帶同黨羽七八十名盤踞該屯恣意搶綁擾害民衆該連長率隊進剿兵匪炮火相見大戰多時該連排長身先士卒勇往直前故激起士兵人人奮勇個個爭先均以殺賊爲快匪等不支群相敗北此役匪之傷斃皆被彼自行救逃故不知詳當救下人票三名及得手槍一支匪已潰散並因禾稼茂密不便窮追故整隊凱旋云

蘇連長瞑目 遺族得有養贍

日前剿匪陣亡之駐吉長路土門嶺守備隊第二連蘇連長其生前可謂少年英俊致得長官嘉許一旦殉職拋少妻遺腹頗堪憫惻是以該管部司令除應付恤金照付外並捐廉大洋五百元並有省方各軍座咸嘉其忠勇皆有資助今恤金及各方義金要有數千元之鉅想蘇君爲國殉難雖屬身後蕭條然蒙此惠恤尙可贍養少妻遺腹蘇君有知當瞑目無憾云

開治安會議 防匪潛入縣城

自三江好鉅匪竄擾縣境殺燒綁掠恣意妄行並屢拒官兵誠恐有賊部間諜混入縣城偵伺軍機爲防患未然計遂於月之念八日開官民治安會議惟所議各項因關係剿匪軍事恕不詳錄云

哈市戶口之最近調查
共八萬二千三百四十六戶 人數爲四十萬零四千七百九十七

大哈爾濱市公署成立後對於市內戶口非常注重蓋爲清匪之根本計畫不得不予以嚴格之調查據最近調查結果全市戶口總計爲八萬二千三百四十六戶人民爲四十萬零四千七百九十七名口就中男二十五萬二千八百六十二名女十五萬一千九百三十五口平均每戶四人又九每百女子中計有男子一百六十六人又四就中滿洲人五萬八千五百七十一戶人民二十九萬五千三百六十五名口男十八萬九千四百八十四名女十萬零五千八百八十一口日本三千三百二十六戶人民一萬三千七百九十五名口男七千六百三十九名女六千一百五十六口其他各國二萬零四百十九戶人民九萬五千六百三十七名口男五萬五千七百三十九名女三萬九千八百九十八口云

八面城
追悼陣亡團丁 並發起募捐

本鎭第九區馬鄉團於月之一十一日在第六區管界新立屯與大幫土匪青雲好等衆匪首接仗匪約二百餘名雙方射擊數小時匪向他方逃遁但該團々丁陳耀文者終中彈身亡於月之二十三日在本鎭西門外開會追悼日滿各法團紳商等場弔祭彼時發起向本鎭各商號募捐集欵以資助其遺族而慰亡魂云

正義團綱領 李支部長談話

大滿洲正義團新京本部主盟酒井榮藏氏爲聯合日滿親善互相救護一視大同起見遂於各省市組設正義團支部加入者頗形踴躍查斯團設立未久宗旨綱領一般民衆頗屬隔閡致狐疑叢生記者爲明瞭該團之宗旨計遂於月之念六午後四時訪見該團支部長李蘭波氏比承接見叩以團政綱領蒙李君詳細見答茲將其綱領詳列於後

一、根據王道而踐正義之大道

二、協力和睦爲大滿洲國盡忠

三、慈悲仁俠爲人道而奮鬪

四、上下一致勿忘互相救助之精神

五、期民族之和平與福祉之增進

太平川
農人擊斃胡匪 至八區報案

本街北二十里村名二龍關有崔姓者亦居此村日前來本街八區報告自稱擊斃胡匪一名請區檢驗當經該區驗訖將亡者所遺槍馬帶區存案不料亡者之家屬亦來區告訴謂崔某是圖財害命該區因事關人命經呈報過縣但據崔某供稱本人年四十七歲妻年四十一歲並有小女一彼日有年三十餘歲之男子手持匣槍進院聲稱我們柳子(匪自謂其幫)在後今其妻到西頭去造飯崔某欲往西頭造飯其小女亦隨往不料行至中途該匪竟將其妻推倒在地意圖强奸小女奔告其父致崔某恐急手持農鋤急奔赴現場於路旁之草地中見二人倒臥其中尙似爭執故出其不意用鋤力擊匪首登時斃命始來報告並謂有知該匪者爲王姓乃久已爲匪者該四鄰亦具結證明崔某所供是實然亡者家屬則謂是上街與商號批豆途爲崔所擊斃果爲誰是誰非想到法庭後自能水落石出云

更正

本報廿七日載九台縣醋海險出人命一則茲據詳細調查並非開設鮮貨舖之張瑞乃是售青菜之常會因與其妻口角亦無吞煙情事當日傳聞相誤遽爾付刊宜亟更正以昭翔實

吉林
司令部發放兵餉

吉林省警備司令部吉司令官現以遵照新規定已屆應發各部隊兵餉之期未便延悞當即將欵備妥即日通令各部隊派員如數發訖云

國都建設圖 分贈各機關

吉林省城財神廟街協和會事務局孫局長現以國都建設局寄到國都建設鳥瞰圖多份請分贈省垣各機關懸掛參閱以廣宣傳該局當即於日昨分贈各機關查收矣

召集村長會議保路

吉林省吉海鐵路管理局於日前召集沿線各村長開保路會議以保行車之安全至下午三點始行散會云

省公署發放薪餉

吉林省長公署現以茲屆應發本月份薪餉之期未便延悞遂於日前將欵備妥即日由會計處如數發訖

萬國儲蓄會 頭獎在吉垣 七一二八〇號

吉林駐吉萬國儲蓄分會頃接總會電告本月開標頭獎號碼第七一二八〇號爲吉林稅務監督署儲戶張耀東該分會立將應得獎金如數發給毫無折扣足見該會信用昭著久爲一般儲戶所信仰也

扶餘
嚴禁無故鳴槍
違者以擾亂治安罪論

本縣駐防之警備騎兵團尹保衛團長邇來鑒於市民每於夜中動輒放槍一聲槍起四外響應以致不時槍聲亂響若有大事發生者居民因之大感不安縣城秩序亦呈紊亂而市中實小傳言更當動人聞駭此者實屬有擾治安且夜中守夜更兵每聞槍聲不知是否發事四外槍響更不知當應救何方以至有誤大事民戶備槍本爲防家夜中亂發實屬非法故佈告市中今後如有夜中無故放槍者定予以重懲以罰擾亂治安之罪云

禁烟賭
諭語佈告

本縣警務局局長金安和氏近來見於市民多有不務正業沉於煙賭之中者煙賭之害於人非淺故乃諄諄誥誡佈告市民宜禁煙賭略謂煙賭害人非淺人民切莫流連輕則敗財傷身重則傾家蕩產弱者流於溝壑强者挺而走險一步誤入匪

水町顧問 由京來哈

新京中央政府顧問水町陸軍少將爲視察北滿起見於昨二十八午後二時十分由新京到京日滿兩方到站歡迎者甚衆

吉海路抽換枕木

吉林吉海鐵路管理局袁當瑞局長現以該路沿線各段枕木因使用日久多半腐朽不堪應用者頗多長此以往深恐發生危險急應抽換新枕木以保行車之安全遂於日前派工務處工開始抽換新道木云

測量局實行結束

吉林省陸軍測量局傅局長茲以奉警備司令部訓令辦理結束將該局撤銷所有一切事宜均歸司令部接辦該局當即遵令積極趕辦結束諸事至一切公文賬簿及各種用具均由司令部派員點收清楚迄昨已辦理完竣除傳局長調部辦事外其餘職員則給資遣散云

錦西
駐邑友軍已調防

駐連山車站友軍隊長奉命調防與原駐錦西舊縣城江家屯隊双方調防刻來江家屯隊兵裝載行軍品數大車載運連山站防地將連山軍用品復裝江家屯防地於是雙方輸送頗忙一時云

鄭署員克稱厥職

本縣一區城內中區警察署員鄭餘三君人品端方博學宏富前數年間曾充縣立第二校初級教員職自九一八事變後安縣立署謀現昇平世界於是被委任該署員職并而兼縣商務會文牘員職查該君呈稟上函公事下飭公文件類以及百姓民刑訟狀等件無不親臨出手批判公直於是民冤得伸上憲毫無積壓偏袒行爲四民均呼其德口碑載道實堪稱讚克盡厥職云

哈爾濱
韓農代表請救濟

顧鄉屯韓人農場代表池世榮等一百三十三名松江農場代表鄭京允等一百零七名因所經營之稻田灌水設備極不完全以致所種稻禾多被乾死毫無收穫日用食糧十分艱難故昨具呈民會請求予以相當之救濟該會已派員調查屬實現正研究救濟方策云

松花江水已見低落

本埠一帶之松花江水量前此節節上漲最高漲至一三二公尺以上比較上年最高時尙差二公尺有半本月十五日以後即逐漸回落迄至昨日計落立水一尺五寸左右三姓淺灘爲五英尺五寸現已落至五英尺惟市公署昨接吉林來電該處松花江於二十三日忽漲立水三尺五寸以此推測本埠松花江水量近日亦將有多少之漲高云

捍匪双江已伏法

鎭東縣長張徵乾氏於本月二十八日午前九時奉上令將爲匪之李鴻學即報字雙江一名當即綁赴西門外執行槍決示衆云

鎭東
農會長堪慶得人

本邑農務會長李桐氏自蒞任以來整頓會務不遺餘力將會內各項改組煥然一新着着可觀乃我滿洲國王道政治之下應具之新精神也近因暴雨連綿多日恐新修河堤沖斷貽害地方於本月廿六日赴南河一帶視察昨日返回河水仍漲幸河堤尙未坍塌該會長竟受酷暑出察苦勞無怨足是令人欽佩云

本溪
各機關職員 一律學國歌

本溪縣公署近爲使我滿洲國人人均須學唱國歌及明瞭王道樂土之建設是以于昨(二十九日)特假商立校舍招集各機關職員共八九十名演唱國歌多時始行散會云

常局長檢閱警隊

本溪縣警務局長常庚堯近鑑四鄉匪患肅清各隊均行回縣是以特規定於每日早九時至十時出操一點鐘以資訓練熟習而免遇事兩岐常局長于昨親赴縣北大堡村操場閱操及檢點各警隊之槍械云

安東
海防益呈鞏固
砲艦配置新式武器 沿海治安可保無虞 海邊警隊曉諭居民

安東海邊警察隊隊長宮部光利近以滿國建國已及二載國基已固王道發揚惟沿海居民仍多未受王化沐浴者以致時常有無知匪徒從事搶綁人票或攜帶私貨以擾亂治安故特將隊內部嚴加整頓所屬兵艦海風海龍海光海瑞海榮海華海王及靖海榮安等砲艦均配置新式武器游弋海邊以捕匪徒而保護沿海良民該隊長爲便民衆共喻此意起見日前並出示曉諭週知云

被裁官警 發給恩餉

安東警察廳日前奉令改廳及實行裁員同時發表及已呈報在案茲聞該廳頃奉警務廳令頒發被裁官警恩餉國幣三千元以示體恤等因矣

李署長勇敢堪欽

日前大東溝鎭(即四區)二十二日夜突去胡匪三十餘名闖入鎭街幸該管第四分署長李邦正及署員張愼卿聞警率警十數名迎擊用擾槍及鬧槍之猛擊匪乃受重傷二名相率逃去警隊無恙聞該匪係在該處左近之葦塘寄跡者週身泥土不堪因茲滿鎭商民感激該分署長員等之勇敢實足爲商民之保障云

崇儉會宣講大會

安東市崇儉會自組織伊始其會員加入之踴躍已達千有餘衆對於煙酒嫖賭四害孝悌忠信禮義廉恥八德或勸一般男女同心改正頗不乏人該會復以擴大戒勸辦法因擬於昨二十七日午前九時假永安街新明大舞臺開崇儉講演大會並邀集各機關首領前往參觀屆時如儀舉行開會典禮由會務總辦王海亭報告開會意義旋由警廳白子敬廳長演講將來違犯官署之法律所難容及孝悌忠信禮義廉恥之應如何勸勉次由縣公署內務局蕾

局長演說煙酒嫖賭四害之戒除比例孝悌忠信禮義廉恥八德之勸勉情詞懇摯再次稅捐局魯課長演講四害八德各意義並由記者所表明立八德須除四害之意義嗣經該會長孫品清答謝詞最後合撮一影俾作紀念遂散會云

普蘭店
撫谷局長轉勤 鶴崗氏繼任

普蘭店郵便局自九月一日奉關東廳本局命令將電報電話事業併歸滿洲國辦理替遞信件仍歸關東廳接辦 前郵便局長撫谷潔氏調回關東廳本局勤務遺缺委鶴崗賀作接充電話電報局長委富浦小吉郎氏升任均自念三日來普九月一日就任云

四平街
李局員注重衛生

四平街公安二分局新任之外勤李局員李秉忱氏任職以來不憚勞怨凡事認眞對於公衆衛生尤爲注意昨廿八日會飭警丁循街沿巷宜示居民對於門前之水溝渠本爲流通水道務須注意整潔凡有污水穢物不可任意拋塞以阻水道而礙公衆衛生云

瑣聞

△七夕舞台狀況 (哈爾濱)昨日爲夏曆七月七日相傳爲牛郎織女兩星會合之期本埠各舞台例於是日演唱天河配以資招徠營業現在哈埠僅有道外之新中兩舞台中舞台係落子定價頗廉新舞台爲大戲是日因工商界多放假休息兩園均上座極多至晚六時新舞台已上座二千餘人遂將大門關閉不再賣票中舞台亦上座約二千人十分擁擠毫無插足之地據聞是晚新舞台賣票一千二百餘元中舞台亦賣七百餘元

△二本町之振興 (營口)本埠附屬地二本町乃日滿高鮮居之地有高麗大院之別名一繁華之小市場也現道路已經翻修人煙稠密出入甚多路旁之商店又開設數十家以該處新修馬路甚爲平坦降雨不患泥濘故該處之振興可爲預卜云

△土馬路之泥濘 (營口)本埠南永世街華新舊園北邊之一段土路被載重馬車往來之蹂躪道中低窪泥水約有三尺餘深且該處爲一要路口車馬往來不絕一般行人均視爲畏途查辦理市政應有專欵即令商民自修亦不甚難深望市政當局未雨綢繆予以興修焉

△聽經者之踴躍 (營口)本埠楞嚴禪寺禪定大和尙舉辦盂蘭會等情已誌本報茲聞該寺現已製成龍舟一隻荷花燈數百盞以待中元節在河濱施放超渡幽魂並由舊曆七月初七日起禪定方丈在藏經樓講經至十六日止一時聽經者頗爲踴躍足見佛道當興之一班云

△興工脩建監獄 (錦西)本縣施政以來地方之罪犯實無容居之地於是呈請上峰照准建修臨時監獄房舍五間假警務局內罪犯拘留所順排一行刻已僱工建修實行起造中諒不日定則大功告竣云

△傻子調女被罰 (錦西)當演義務戲期有南街李某之子乃是一傻人不知四六滿街竄跑時有無故造事生非大家皆悉姑念凝傻均不之理忽於演戲期間男女觀劇有某姓女由家逕足途走前來劇場哭被該李傻子看見哂笑近前牽腕握手玩戲該女感想男女受授不親有礙女戒之羞遂報告彈壓警察局拘押數日刻已釋放無罪罰其飯費大洋十元覓保結案令其父帶歸家中云

△三家妙女失踪 (錦西)縣警務局情報處於日昨二十二日忽接三家民戶罪告家女不悉緣何被拐潛逃即是投來報告始末懇請立案拿緝等語詎聞該三家民女年皆雙十姿態艷色不惡素守清閨毫無惡暴執想人心不古無論男女有無知識教育皆一心戀愛習踏色世潮流於是該三家之女亦被戀愛劇場之期間會友而實行潛逃云

△冒充官人被捕 (普蘭店)警察署於本月二十六日在鐵道北方閻家窩堡附近捕一假充官人係私自捕捉密運者鄒德春一名年二十五歲原籍普蘭店會和尙屯人聞該犯日前曾犯數次竊盜案均行漏網此次捕獲得飽嘗鐵窗風味云

△康氏分助義捐 (金州)西崗子德記西機主人康從周氏人格優秀品學端方對于一般者之交際無不和藹而所業該商數十年洵屬忠實老練之至故爲各界信仰然今因該氏先君康潤亭氏于舊曆七月八日作古在金州城隍廟街本宅特發慈心捐於各慈善機關銀洋若干元以創義舉云今將所捐各機關錢數誌左 帝國軍人後援會金二百元武德會金一百元結核預防會金五十元志善堂戒煙公所洋三百元圖書館洋一百元同善社洋一百元醫院書房洋一百元育嬰會洋一百元山東難民救濟會洋一百元大連方慈善社洋一百元貧民學校洋一百元道德會洋一百元

△兩新警察視事 (松樹)埠內警察派出所川元松橋兩君久歷警界頗得上峰器用今接關東廳委令榮升他處於八月二十四日午後二時南行列車赴瓦謝委日滿各界首領歡送於站各有握別不捨之意川元松橋兩君人品忠厚對於商界頗稱融洽而勤務克盡厥職不遺餘力新任接替警官赤木森田兩君久歷警界精明幹練此番到松對於維持地方治安必有一番刷新云

新京會賓旅社開幕廣告

啓者本旅社現已修成樓房三十餘間裝設完備內部敞潤器皿新穎衛生設置更屬精良招待週到格外盡善如蒙光顧無任歡迎

新京頭道溝富士町滿洲國郵局迤東

本旅社主人謹啓

日長電話二一七三九番

新世界電影院

陽曆八月卅一號起映五天

久負勝名全部有聲片上發音西洋最近出品

偉大第一名貴佳片 (運動趣史) 滑稽撰手笑破肚皮

注意一場放映兩大部十八大本一次映完

一部有聲一部無聲中國西洋片

紅蓮寺 (運動趣史)

諸君願看什麼有聲片什麼注意

一場一點半開映有聲片至二點早

廿分即接映三集紅蓮寺晚八點開映有聲片兩部

至九點廿分即接映紅蓮寺化下期四份集錢看紅蓮寺

好片諸君注意勿失良機

瀋陽有聲電影院

四緯路•七緯路 電話(五一七一三)

八月卅一日至九月二日 星期四至星期六

摩登 故事新穎 輕俏熱鬧 浪漫趣味無窮

青春熱

相戀之甜、失戀之苦、寫情之一切、自已情郎、變爲妹妹情郎、最後爲妹妹而犧牲

是代表青年男女的作品是描寫青春男女的神秘可以作現代戀愛教科書可以作男子娶妻的顧問

請注意(啼笑因緣)五集開演日期

打倒耳病魔

鄙人病後双耳患聾痛腫膿血今已九年屢藥無效近聽友人告知在奉天大小南門內宗仁府胡同鐘鼎居處買鐘鼎氏治耳萬靈油二瓶依法治之不數日間患處皆愈九年病魔被此靈藥數朝打倒感激莫名特登報以現洋兩元九角謝

撫順西街梁濟川謹啓

大阪商船出帆

●開往天津 ▲日東丸 月 日 ◎江龍丸 九月五日 ▲河南丸 九月十二日

●開往橫濱(掛今治) ▲日東丸 九月四日 ◎江龍丸 九月十日 ▲河南丸 九月十七日

●開往門司神戶大阪 ▲烏斯利丸 九月二日 ▲貝加爾丸 九月四日 ▲西亞得爾丸 九月五日 ▲亞米利加丸 九月六日 ▲烏拉爾丸 九月七日 ▲哈爾濱丸 九月九日 ▲特克馬丸 九月十日 ▲香港丸 九月十一日

●開往上海福州基隆高雄 ▲長沙丸 九月三日 ▲福建丸 九月十一日 ▲盛京丸 九月廿四日

●開往紐育 ▲南海丸 九月十一日

◎印下載客

大阪商船株式會社大連支社 電話四一三七番 奉天出張所電話三九一四番 新京出張所電話二一三九番

阿波共同汽船出帆 大連

●開往芝罘威海衛青島 ▲十六共同丸 九月六日 ▲廿六共同丸 (入渠)

●芝罘威海衛仁川 ▲卅六共同丸 九月四日

●開往天津(塘沽止) ▲長山丸 九月三日

●開往仁川鎭南浦 ▲長山丸 九月八日

●開往芝罘 ▲十八共同丸 九月三日

●開往仁川 ▲廿六共同丸 (入渠)

阿波國共同汽船株式會社大連支店 大連市山縣通二〇〇番地

惠通行出帆

●開往芝罘威海衛仁川 ▲利通號 九月八日

●開往安東 ▲神祐丸 月 日

●開往芝罘 ▲神福丸 月 日 ▲福壽丸 九月二日

●開往門宇今尾 ▲照國丸 九月十五日

電話六一一八、三八五一 惠通行

日清汽船出帆

●開往上海青島香港廣東 ▲螢山丸 九月 日 ▲華山丸 九月二日 ▲唐山丸 九月十四日 ▲嵩山丸 九月二十日

政記輪船股份有限公司 電話四一四一番

大連汽船出帆

●開往青島上海 ▲奉天丸 九月三日 ▲大連丸 九月七日 ▲奉天丸 九月十一日

●開往天津(塘沽止) ▲天津丸 九月三日 ▲長平丸 九月五日 ▲天津丸 九月七日

●開往安東 ▲天汐丸 九月五日

●開往龍口 ▲龍平丸 九月四日

●開往長崎基隆高雄 ▲山西丸 九月五日 ▲山東丸 九月十六日

●開往[illegible] ▲河北丸 九月五日

●開往芝罘濟津雄基 ▲遼河丸 九月十五日

●開往大阪神戶(營口出帆) ▲龍鳳丸 九月十四日

大連汽船株式會社 專屬貨客經理店 大連市敷島町永和公司 電話七八六八・七二七五 阪神航路 專屬貨物經理 澤山兄弟商會 電話五二六五、四六八一番 台灣航路荷客取扱店 大連敷島町 丸一商會

乘船切符發賣所 大連伊勢町 ジャパンツーリストビュロ 大連案內所電話五五五四番

政記輪船出帆

●開往芝、汕、廣 ▲安利號 九月四日

●開往芝罘 ▲永利號 九月四日

●開往福洲 ▲成利號 九月三日

●開往龍口 ▲安利號 九月四日

●開往龍、登 ▲有利號 九月二日

●開往青島 ▲增利號 月 日

●開往安東 ▲廻安號 九月三日

登錄商標

痰喘咳嗽的圓滿迅速愉快之治療

龍角散之十大特長

一、對於病原有良作用——不須咳嗽即奏良効
二、善使咽喉滑軟——精氣眞爽快心神又明朗
三、尤使呼吸平安——困難之呼吸如同一掃快樂即生
四、有靜止咳嗽之作用——一經服用即有靜止咳嗽之精妙
五、防止影及胸部——咳嗽即止胸部自無痛苦之患
六、解消過熱——過熱則易變症牠能爽麗之消除
七、防止肺炎之變症——善能防止肺炎及肋膜炎之變症率
八、無肺結核之痕跡——又能消殺可怕之結核種子
九、決無副作用——決無習慣性及胃痛之敝
十、亦可與他藥併服——無論與何藥併用均有良効

消除頑痰 靜止咳嗽
防止肺炎、肋膜肺炎、結核等症

龍角散既爲純優良藥質之配劑故雖少量亦奏効果且香味尤非常爽快故雖病人幼童嫌藥之人亦極樂服用也

龍角散主効

痰咳患者 因痰常咳之人可能極其快樂
喘息患者 因痰喘而呼吸困苦者宜即時服用
咳頻發者 頻出咳嗽夜不安眠爲健康之百害
感冒患者 於流行感冒及感冒之咳嗽有快適之効果
肺病咳者 肺病之咳者則患部益行抗進故須留心
血痰患者 痰中帶血之人必須服用
百日咳 兒童之百日咳請即服用
痲疹咳 痲疹咳亦須應用而與他藥亦可併用

定價 二日分半 二十錢 十八日分 一圓
四日分 三十錢 四十日分 二圓
八日分 五十錢 六十五日分 三圓

發賣元 株式會社 藤井得三郎商店
東京市神田區豐島町
振替東京九一番 電話浪花(67)[illegible]

全國各藥店均有出售

跳舞牌 美與魅力的近代化粧料

タンゴドーラン

(坦哥德蘭)

美容營養快法的近代化粧料坦哥德蘭之實演——三麗人自帝都來！

一般の御婦人には……肌色
色白いお方には……白色
色蒼いお方には……淡紅色
白くないお方には……早晩色
色蒼白いお方には……爽健色
色の赤いお方には……新鮮色
尖端的な美容には……明朗色
正價(各色一個)・五〇 特外郵稅及送料加算

●實演場● 旅順 九月六日

購賣會 吉野商店

嬰孩自己藥片之孩子皆健康孩子也

此種孩子遍國內外其數甚多近有南京油市大街勤康莊經理劉君茂如來書見告其公子之狀況又其一也劉君書云『小兒雙壽常患疳積便秘面黃肌瘦不眠多啼等症雖經多方治療迄無良效近承友人吳肇全君介紹嬰孩自己藥片服後不久胃納頓增大便通暢諸症悉瘳身體日胖從可知嬰孩自己藥片眞妥善之小兒良藥予甚爲欽佩也』

嬰孩自己藥片係爲乳兒小兒腸胃病之專藥善治小兒出牙痛苦以及發熱嘔吐泄瀉傷風痰厥蛔蟲等患各藥房均有出售或直向上海江西路四五一號韋廉士醫生藥局函購每瓶七角六瓶三元五角郵費不取

頭痛不止

頭痛不止服尋常頭痛藥無効而又非因目光毛病那就說不定是因血虧以致神經衰弱的原故大抵治療神經症最佳的法子是由補血入手如頭痛腰痛肢痠不眠等症均是消化病亦有很多是因神經衰弱故亦屬於血虧症之類韋廉士醫生紅色補丸補血健腦之功能躬自試驗而證其良効者遍天下數以萬計蓋此丸所含之成分甚易吸收入血使血液立受養化於是薄者稠濁者淸少者多矣舉凡精力衰弱頭痛背楚腰疼目眩心跳肌瘦性暴不眠消化不良面無血色等候皆因血虧韋廉士醫生紅色補丸皆可使之速愈

南洋爪哇三寶壠中山旅社陳君孫俊來書云『鄙人前因用腦過度常患頭痛飲食不進深恐將成不治幸蒙永大和藥房友人介紹韋廉士醫生紅色補丸服不多時頭痛全愈胃納增强體氣亦從是强健矣曷勝感激』

韋廉士醫生紅色補丸補血健腦屢試屢驗男女咸宜如尊處無從購買可向上海江西路四五一號韋廉士醫生藥局購備每瓶大洋一元五角六瓶大洋八元中國境內郵力不取

一切信件可由奉天和記洋行轉上海韋廉士醫生藥局

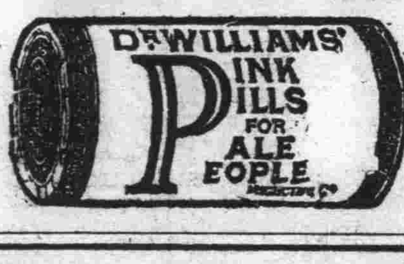

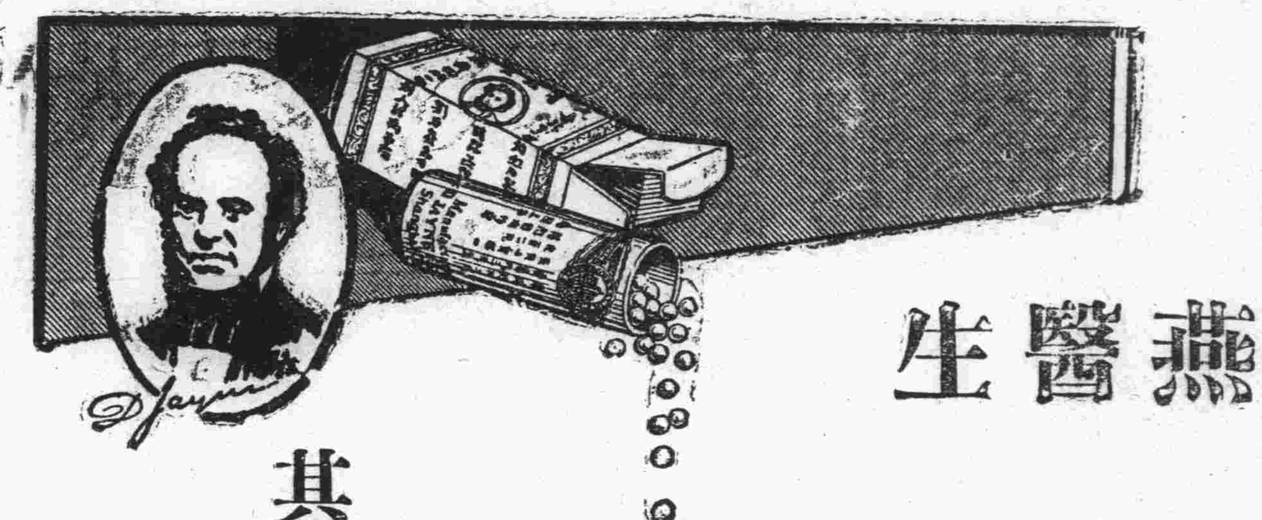

燕醫生

燕補丸

其他家用良藥

開胃補血 紅血丸
化痰益氣 除痰聖藥
諸般腫毒 引病出外藥
淸血解毒 解血毒藥
潤肺止咳 止咳片

各大藥房均有出售

潤腸導滯 効力神速

去風藥酒

(即霍亂吐瀉藥)

霍亂吐瀉 救急靈藥

總經理

英商老晉隆洋行

東三省分行瀋陽大西邊門外（日長電話二九五二番）

大連

一日至三日最後三天 舉行謝恩市民日

博覽會場中特設館仍開放觀覽 入場金票一角切無錯過此良機

於白雲山麓開催四十日間之滿洲大博覽會，已於豫定期之八月卅一日，由滿日官紳千數百人參列之下，舉行盛大之閉會式，當日因開滿博日，及滿電日電車免費，觀光者非常擁擠，大呈最後之盛況，滿博當局，又爲表示謝恩之日，於閉會後之九月一日起，至九月三日之三日間，舉行市民日，會場中勿論各特設館，均於三日間內每日午前九點起，至午後六點，仍舊開館，任一般市民入場觀光入場之通用券，僅徵收金票一角，若係軍人、警察官、由教師率領者、公學堂及小學堂之學生，全行免費，欲窺近代文化之全觀者，人人均宜利用此機會遊觀爲幸云

末次夜間券 開彩之號碼 一二三四等

滿博第五回，即最終夜間帶獎入場券之抽籤，於八月三十一日下午七時，在滿博場內音樂堂由沙河口警察署員及各報代表監視之下，舉行極公允之抽籤，五等決定左記各幸運者之號碼，茲記其前，五等之號碼於下

▲一等（一本、金一千圓）六六七一

▲二等（二本、金五百圓）四一〇五八、三七四九一

▲三等（五本、金百圓）二一七五六、八一二七、四五〇七、三八四三六、六五〇八

▲四等（十本、金五十圓）二二八九、一五六四一、三三五二三、八八九一、一〇一六、四一五五二、一九〇五二、五三八九、三七二六九、四三二三〇

五等以下省略，於廣告欄內披露云云

打魚網上死屍 係一中國姑娘

發動機船一清丸，於三十日午后，於南三山島打魚，及將網拉至海面，則見在網中有慘斃之溺死屍體，係中國姑娘，遂即急報水上署，即將屍體，由署員檢視之下，交宏濟善堂掩埋矣

西崗子警察署亦組織 特科隊新撰組

備於發生非常事件時 命令一下即出動搜捕

沙河口警察署、特新組織警察官特科隊、命名爲新撰組、業已組織完成、一般市民、均極非常安心、而感到署員不足之西崗子警察署、以將屆中秋節、又近冬期、例年在此時期中、犯罪者大爲增加、故亦照沙河口警察署、組織同樣之警官隊、備爲發生事件上、出動搜捕犯人云

傳染病狀況

去年曾猖獗一時之虎列拉、本年夏因防禦之得法、在傳染病時、已平安過去、今年不但未發生傳染症、僅有星點之病菌、即上海亦未發生、滿洲全體已將其害免除、而稱靜穩、然滿洲向來之風土病、赤痢、在初夏時、其勢極爲猛烈、有猖獗全滿之慨、而其他之傳染病、例年無何之多、茲將滿鐵沿線之本年發生病數誌左

	八月中	四月一日以後
赤痢	二二二	一、二五七
腸窒扶斯	七四	一九六
巴拉窒扶斯	二五	五五
疱瘡	六	一七三
猩紅熱	二〇	二二三
實扶迭利亞	一〇	五五
發疹窒扶斯	四	四六
合計	三六一	二、〇〇五

右之病名中、赤痢最近其勢已見大半衰頹、而於九十兩月、腸窒扶斯爲全盛時期

地方法院落成

各界多致祝詞並祝電 頗盛一時之移廳式典禮 並特開晚餐之披露祝宴

關東廳大連地方法院之移廳式，於八月三十一日下午一時半，在市內蓬萊町新廳舍內舉行之，出席來賓，有關東長官代理日下局長、拓務大臣代理、司法大臣代理、皆川次官、滿洲國司法部總長代理、滿鐵總裁代理、小川大連市長、張本政大連市商會長、周子揚西崗商會副會長、及西片本報社長百餘人，於來賓入席后，即行奏樂日本國歌，由藤崎地方法院長代理致式詞，次爲關東長官之告辭，及拓務大臣、司法大臣、滿鐵總裁、小川市長及大連三商會之祝詞披露祝電，後由下田檢察官長致答詞，到三時二十分始行閉式，攝紀念照片，晚五時在大和旅館，開盛大之移廳式祝宴，當時賓主齊集一堂，高舉祝賀之杯，極一時之盛會云

△大連市商會祝詞 地方法院，建築完功，舉行祝賀，盛會躬逢，法律文明，包羅萬有，保障人權，頌聲載口，卓爾司法，美哉奐輪，堂莊肅，大鏡照神，載摘吉詞，馨香致祝，其道大光，市民幸福

大同二年八月卅一日 大連市商會 張本政、邵愼亭、劉仙洲

星浦線滿電 常期的開通 自九月一日起

滿電往星個浦線行之乘合自動車、從來於夏期中運轉、爾來依星個浦方面居住者之要望、決於九月一日起、按定期之路線、續行運轉之、即

▲運轉路線、黑石礁、常盤橋（朝夕雜沓時延長滿鐵本社）

▲運轉時間、常盤橋發午前七時、午後五時每隔一點發一次 黑石礁發午前七時三十分、午後四時四十分

▲料金、黑石礁常盤橋金十五錢、黑石礁、滿鐵本社前金二十錢

備參加遠東運動會 豫選運動人材

滿洲體育協會函大連青年會 選派選手赴新京參加豫選會

大連青年會於九月一日、接到滿洲國體育協會之公函、內開滿洲國體育協會、主催第二次滿洲國體育大會、暨明年第十回遠東運動大會之豫選、於九月二十九日、三十日、十月一日之三日間、在新京西公園運動場舉行之、爲期網羅運動人材、特函大連青年會、希望關東州內國人選手參加、以備屆時競技選其優良者出場、於明年在非律賓之第十次遠東運動大會等

大連青年會、素對於體育、極爲提倡、此番受滿洲國函邀、前次曾選送、此次範圍較大、尤當選派關東州內之優秀選手、前往參加、刻青年會體育關係者、正在研究一切辦法中、選送之報告期爲九月十八日以前、故在近六七日、即當決定之

△選送參加之選手、計田賽、徑賽、及足球、籃球、排球（女子）爲田徑賽及排球

大連青年會方面雖因爲經費困難關係、亦必設法選送關東州一個團體、前往參加、以提倡體育也

茲將滿洲國體育協會、寄到之公函、及其簡章等、畧記之於下

△啓者（前畧）依別項所開、爲豫選第十回遠東運動大會之出場選手、暨舉行第二次滿洲國體育大會、希望關東州內滿系青年參加、即關東州內參加一個團體請從速招集進行、免致有誤、並希迅行答覆爲盼云云

△第二回滿洲國體育大會開會要旨

一、爲期普及發展運動競技之健全、養成民衆均對體育關心

一、決定滿洲國選手權

一、依本會之成績選送第十回遠東選手競技大會銓衡其參加之選手

名稱 第二次滿洲國體育大會

主催 滿洲國體育協會

期日 大同二年自九月二十九日至十月一日三日間

場所 新京西公園運動場

種目 （甲）男子陸上競技、足球、籃球、排球 （乙）女子、陸上競技、排球

競技方法 各團（支部）對抗競技

參加團體 奉天省、吉林省、黑龍江省、北滿特區、新京特別市、興安總署、各支部爲團體之單位

選手資格 不問其爲何民族均有選手之資格（但關東州得以滿人爲限）而在各支部非居住兩個月以上無該支部選手之資格

△男子陸上競技

一、一團體一對項目得正選手二名補缺二名

一、選手之出場項目無制限

三、競技項目 徑賽、百米、四百米、八百米、千五百米、五千米、高欄、八百米接力 田賽、跳遠、跳高、撐高跳、鐵餅、鐵球、標搶

四、豫選、六名分二組取三等但接力、五千米、及田賽無豫選

五、採點法各項目均取六等共點數、一等六點、二等五點、三等四點、四等三點、五等二點、六等一點 接力取三名、一等六點、二等四點、三等二點

六、優勝團體之決定 田徑賽之總分決定優勝、總分相等時取接力優勝者 女子之得點亦加入之

七、競技規則以遠東運動大會之陸上競技規則爲滿洲國暫定陸上競技規則

八、標識番號由本部配布（未完）

施行第二回 業態的調查

關東廳調查課、定於來年一月一日起、至十二月三十一日止、即亘於昭和九年一個年間、管下州內外之行第二回業態調查、現已決定、目下正準備進行中、右業態調查之目的、爲凡在滿洲邦人企業所經營狀況、投資利益、從事員等、詳細調查供參考資料、而第一回調查已于昭和二年舉行之、爾後依滿洲建國等狀態、變動從企業方面、以此準全變、故于本年、實施第二回調查云

正副總裁赴新京

林八田滿鐵正副總裁、爲拜謁菱刈司令長官、於卅一日午後四點半車赴新京、同行者有村上山崎兩理事、宇佐美總局長、後宮囑託、佐藤建設局長、西脇杉本兩秘書役、總裁豫定於三日歸任、八田副總裁約滯留數日間、協商重要事務云

船中之二人已不見 遺有血衣一襲

船板上滴有鮮血痕跡 沙警署正偵察眞象中

於廿九日午前九點半鐘、沙河口管內、西山會、香爐礁、金家屯、北端海岸、發見怪風船一隻、上有二人、該船約積載四十石、於卅日午前仍然停於該處未動、沙河警察署、認爲可疑、急赴該船查看、前曾見有二人、已無踪影、惟留有裝載鹽之形様、且有帶血之衣類、及船板上亦滴有血跡、於是沙警察署正在積極密查中云

州內港灣規程 將改正統一 分定檢疫法則

從來關東州內各港灣之取締規則、幾全同定爲一律、今於十月一日、普蘭店新開港灣之同時、爲取締與檢疫之方便上、必須分行獨立、而海務局於前數日、各課曾各開協議、立案完結、即交本廳、現正由本廳審議中、此後對於新開港務使、各地分有開港規則、及開港檢疫法之檢疫二制度云

大連又添一名所 設歷史考古館

滿博文武館出品全買收 暫行陳列於大連神社內

大連神社氏子總代等計畫於神社內、建設歷史考古館、於廿九日、曾由各關係者、於滿博文武館內集會、特該締內之出展品、全部買收、而所有者爲北海道石渡氏經交涉之結果、該氏特別贊成減價出售陳列、以備考古家之參考云

各團體代表會議決定 秋季聯賽日程

議定於九月二十三日開始 大連足球聯盟團體悉參加

大連足球聯盟、業於昨日午後六時、在浪速町大連青年會、開本年秋季聯賽會議、各團出席者、大青宋、隆華維、工華胡、師同劉、滿鐵三吉、其討論事項、如左

△九月二十三日

第一場午前九時三十分 師同對隆華 審判滿鐵

第二場午前十時五十分 大青對工華 審判師同

△九月二十四日

第一場午後二時 滿鐵對師同 審判大青

第二場午後三時三十分 隆華對工華 審判師同

△十月一日

第一場午後二時 師同對大青 審判隆華

第二場三時三十分 滿鐵對隆華 審判工華

△十月二十二日

第一場午前九時三十分 滿鐵對工華 審判大青

第二場十時五十分 隆華對大青 審判滿鐵

△十一月三日

第一場九時三十分 工華對師同 審判隆華

第二場十時五十分 大青對滿鐵 審判工華

云

自動車竟撞翻馬車 跌傷二名乘客

兩車亦各受極大之損失 沙警署調查肇事起因中

三十一日午後九時三十分許有市內星個浦、大連汽車分行之司機者、王福來現年二十歲、自星個浦操縱汽車、搭得乘客數人、向市內方面運送中、途行至市內薄町四十一番地道路上時、因天色已黑行人稀少、司機遂開足馬力放胆向前急駛、孰知適有原籍奉天省、復縣城南張家屯現住大連市內白雲山馬車收容所、一區二十四番地、張振聲者、現年四十五歲、御林鳳池所有之馬車、載客二人、由水源地方面運送途中、亦往此處、及靠近、雙方始行發覺、然亦不能躲避、當即發生衝突、張振聲、所御之馬車、被翻倒於地、該二乘客、均被摔於車外、而車夫、亦跌於地、俱負傷、鮮血沾淋漓、染滿地、王見已肇禍、復行數步、始將車停止、降車後、與張將負傷者人等、一併送往附近醫院治療、約需二三日、即能退院後報告附近派出所、轉告沙河口警察署、派員前往檢點之結果、汽車損毀約值價金六百餘元、而馬車損毀約值少洋二百餘元之譜、警署對此事件、現正調查起禍之原因中云

再派第二次 熱河警官隊 沙警署選拔中

關於第二次熱河派遣警官三百二十五名沙河口署、前往錦西派去警部補一名、巡查十名、該署警務係、對二次派遣隊、目下正人選中

附屬地與州內 戶數人口調查

關東州內日本戶數二萬九千六百五十五、人口十三萬四千七百二十七、期鮮戶數三百九十六、人口二千二百四十四人、滿人十二萬九千七百八十五、人口八十四萬九千五百八十一、外國人戶數三百三十四、人口一千一百〇八、各附屬地日本戶數二萬九千二百十三、人口十二萬九千五百二十三、期鮮五千三百八十九、人口二萬六千一百四十四、滿人三萬六千八百〇一、人口二十二萬四千四百五十二、外國人三百七十二、人口一千四百〇七云

廣播順序

九月二日（土曜日）

前 六點 廣播體操第二

前 六點 廣播體操第一

前 一一點 行市（特產、鈔、股票、各地行市）錢

後 零時 行市（特產、錢鈔、股票、各地行市、公設市場）價目、新聞

後 三點 行市（特產、鈔、股票、各地行市）新聞

後 六點 新聞

後 六點 小孩之時間

後 七點 名作物語

後 八點 三十一分職業紹介事項 新聞 氣象通報

法院事項

△起訴▽

原告 王兆仁 被告 石志生 請求貸款金二百廿八圓五角七分（八、廿八）

開幕優待廣告

工藝供社會之需要物有隨時代而演進本號有鑒於此乃應時創設自運歐美大宗洋服材料各種毛織品聘請技師多人專做高等洋服大學學生服並附設洋服附屬品精工洋雜貨毛糸零售部擇於陽曆八月二十六日正式開幕爲酬諸君惠顧之雅意特別優待三星期凡於優待期內或買貨或做洋服一律贈送照價九扣之商品券（不足元者不贈）恐未週知特此奉告

大連市監部通一〇五番地 化民號洋服商店 暫借用電話二二三一四

堅固。輕便。價賤 新式自轉車出現

近直接由工場定製新式自轉車車體堅固使用耐久在庫豐富價格低廉倘試愛用確知其實（保險一年）

定價 甲種一輛金廿二圓五角 乙種一輛金十八圓五角

大連市若狹町七一番地 大德商會 電話二二一七四五番

敝所欲採用所員數名有下例資格者携履歷書來談

一、日文日語精通者

一、商業學堂或商業學校卒業者

大連市駿河町 滿洲興信公所 電話四七六六番

大連 順發旅社開幕廣告

啓者本旅社爲便利行旅注重設施內部寬敞房間清潔而對招待尤求盡善且地址適宜交通利便茲已開幕恐未週知特此奉啓

西崗平和街三五（榮昌銀號對過） 順發旅社謹啓

七扣

草帽絲傘船牌襪 美國雨衣鐵機紗 及大宗提莊品

大連市奧町 瑞康百貨店 門市部電話六九五六

鈔票 低利放欵 土地家屋賣買仲介

大連市丹後町武拾五番地 池田組 電話三三七二

齒科 早川醫院

大連市西通九十三番地 電話三九七一番 （分院）金州新市街

小兒科專門 池田醫院

大連市西廣場 電話六三六五番

北京料理

包辦中西筵席 應時隨意便酌

大連連鎖街銀座通

電話 日人 二三二一一〇 華人 二三二一一一 二階 二三二一〇九 三階 二三二二六四

扶桑仙館謹啓

感謝大連醫院醫師謝君寶賢之妙術

敬啓者敝人自八歲時腿被巨石創傷甚重經各埠醫士診治迄無寸效至今八年餘流膿不止自覺今生竟成殘廢幸今年八月朋友指導大連醫院外科醫師謝君寶賢先生經手治療甫兩月病根盡除可稱和暖遺風無以爲報特登報端以鳴謝忱

顧宗山謹啓

高級婦人服 舞蹈服 洋裝附屬雜貨、帽子、香水、婦人服料子、廉價貢献

式合中外：流行的尖端！

經濟第一：衛生的綱要！

中山婦人服店 連鎖街銀座 電話二二二四九番

中華棧新社開幕

旅客福星 眞正

自蓋新式洋灰鐵筋三樓房

大連常陸町三三、三七、四一、番地

破天荒十大特色

房屋寬濶各屋皆有自來熱水洗臉盆站櫃大鏡躺椅銅床錦被電鈴西式大磁盆沐浴室由客自便分文不取自來水小便器客用信紙信封大便全冬則暖氣夏則風扇倶備極完善應酬周到價廉便利報關上稅

本社電話長七九七一 大連 樓上二二一六四六 樓下電話四二一〇〇 奧町棧櫃五七四四

營口 電話九四九 中華棧

長春 長春長電話二七八 參昌公司

哈爾濱 中華棧 道裡電話四三八 道外運輸部電話二一三一五 櫃電話二七〇二

青島 中櫃棧電話一〇一四 華東棧電話一〇三九 錢莊電話九九八四

大連市奧町中華棧 主人 張炎町啓

經濟

本埠錢鈔特產均休市
大條期現俱報縮
紐約未動孟買回疲標金頭沉
滙兌中美英美返漲日美不變

據本報一日專電、海外市況倫敦大條、期現俱縮、現市十八便十二整、期市十八便十十六分一、紐約不變、仍爲三十六仙八分五、孟買亦縮、爲五十五盧比十六分十三、各國滙兌、中美落二十五仙、爲二十八弗七十五仙、日美不變、仍二十六弗八十七仙、英美則落一仙、爲四弗五十二仙云

上海電訊、銀塊小縮、標金廣東帮略存少許、一時金價竄至四十元零五、而一般無心附和作存、反於高處爰價稍賣、致使金價頭沉後、美滙廣東帮及一部華商少存、日外銀行之賣付頗勇、滙情轉虛、東滙實需寥寥、閑散無事云

決澈底平抑房租

哈爾濱訊、特別市與警察當局、近以市內借房租金、非常騰昂、比較事變以前、竟有超過二三倍者、於一般經濟及市民生計、均感極大之阻害、是以連日協議結果、昨十三日決定澈底平抑、已派出調查員多人、分區調查現今及水災前與事變前之房租狀況、以爲平抑之標準云

奉天全省年景 可有九成餘

本年天氣相勻、風雨調和、因之農產物之生長、頗爲適當、現各種農作物、各處除少數受有蝗雹水等災害外、大致均不壞、總計全省之年景、可有九成餘之希望、現各種農產、均將成熟、約於本月念日以前、即可開始收穫云

開通地面趨發達

(開通)近來地面由於軍政長官之維持、人民之安堵、遠勝疇昔、如鄉村之安寧、農民得以安居、縣城商賈之林立、百業之活躍、大有一日千里之勢、本城由春迄此、興工以來、商民建房不下兩三千間、添設商戶數十餘家、如東門外之福源湧、東泉涌、燒鍋、洪順東、德盛和、雙盛東之絲房等、率皆相繼開板賣貨、其餘之當商、鮮貨舖、洋貨莊等、其在修蓋待期開市者、所在不鮮、若非長官維持之力、曷克臻此哉

鐵嶺縣決定設立 特產物管理處
修補道路研究改革斗制 抗辛斗用均擬完善辦法

鐵嶺縣公署、於本月二十八日、午前九時、在縣署議事廳、討論改善特產物、以資管理、玆將會議錄、分列於後、

鐵嶺縣公署會議錄

開會日期　大同二年八月十八日午前九時

會議地點　縣公署議事廳

出席人員　鑲倉參事官、楠美副參事、松崎先生、橋本先生、劉局長、阮局長、警務局王課長、石會長、楊會長、魏委員長、張委員、方委員、呂科長、馬股長、楊兆惠

主席

甲　報告開會宗旨　鑲倉參事官

乙　呂科長報告議案

一、擬設特產物管理處案

理由

爲擬議事查本縣之特產物、爲出口之大宗、每當秋冬之季、糧車雲集、雖一日之交易、爲數亦頗不貲、惟其交易多依店斗方法、有過斗抗辛等手數料、日久則弊竇叢生、因之農商兩受其害、且因本縣城內有種々花銷、糧車爲避免多費計、近來概皆爭赴他驛出售、城內因而蕭條矣、故今爲挽救城內市況、及體念商民艱困計、由農商會及日方商工會議所會議之下、擬一最適宜辦法、組織一特產物管理處、嚴勵監視、以輕商民之負擔、可否之處、提請公議

決議　極端贊同

一、應行討論之事項

一、糧車輸入之道路修補問題

本縣之鄉村道路、雖歷經督促修補、但猶有未盡善之處、因之荷車運轉、甚感不便、近來陰雨、道路愈益泥濘、若不提前設法修補、恐秋收後、來城交易之糧車、因載重過多、恒有泥陷途中之虞、因城內道路過狹、積有積泥、則車輛之開避困難、因而車輛堆積、更感煩瑣矣、故擬將入城糧車所必經由之重要道路、詳細調查、趕速修補、以防屆時失措

決議　着由農會負責調查詳細圖說、經由道路、極積修補、在本月內務須修補完善、以免措手不及

二、改革斗制

縣城內特產物之交易、以斗爲最要之手續、本縣原設有官斗、後因官斗弊端甚大、又組公斗、以期農商交易便利、維而公斗又非善策、則改爲店斗、店斗實行以來、恒因未住店糧車、未便設法通融關係、則斗夫故意刁難不與過斗、宕延時日過多、因糧價漲落不定、糧商常受意外之賠累、即農夫食宿之損失、亦甚鉅、或因不與斗夫勾通、而折樣之弊橫生、常有打樣超過半斗以上者、因之糧車斗量不足、或故意爲農夫矮價等情事、不一而足、農夫因之感受甚火之苦痛矣、爲此擬議相當辦法、以除此弊

決議　每日由九時起始、由縣公署二人、商工會議所二人、商會二人、農會二人、研究最當辦法、以備改革

三、抗辛

於過斗等手續外、猶有抗帮者、亦常生事端、或勸索小費、或因農夫直率、或因糧棧狡猾、則抗帮等大行舞弊、故擬將抗力、統由特產物管理處擬具妥善辦法、督查沿當、俾農夫不感困難、商戶亦無損失、則城內市面之繁興、指日可待矣

決議　斗制改定後、再行核議

四、斗用之改定

再者事變前、與事變後穀物價格大行暴落、其斗用仍循前例、一分未免商農負擔過重、故擬行減斗用金額、依穀物價格爲比率、至其數目、仍請公議決議

決議　最後斗制決定後、再行核議

五、現糧現市終日交易

查鐵邑向例、車歸店中、由店上市、持樣出售、因有樣高樣低、各爭執、指車賣車、現糧現市、擬將糧車改爲相當地點、分置糧店爲市場、並擬以終日交易、以便隨到隨賣、而免長期住店之煩

決議　終日交易尚可、至現糧現市有不能實現之感、仍候斗制改革決定辦法後、再行核議

洮南稅局規定 整頓印花稅
公佈處罰辦法

洮南訊、洮南稅捐局、近爲整頓印花、剷除積弊、以增收入、特於日昨擬定罰則、爲全境商民便利起見、以防奸商偷漏國稅、公佈通知、對於處罰各種辦法如下、一、漏貼、二、貼不足數、三、貼未蓋章畫押、四、以廢印花再用、五、貼已作廢印花、六、將印花剪半貼用者、七、貼用僞造及變造者、再關於商店賣貨之發票、尤須特別注意、如在貨價滿一元者、商號不給買主發票、買主須索要爲憑、如係未貼印花、再令貼上、不然雙方均須受罰、立字據契約不貼印花、雙方亦均受罰、此法一出、將來印花稅收、則實有莫大之利益云

哈爾濱市公署 本年之預算

大哈爾濱市政公署、於本年七月一日舉行成立、係合併特區市政局、濱江市政籌備處、濱江縣公署、松浦市政局等數機關所組設、範圍擴大、用人自多、而收入與支出亦隨之增加甚鉅、若以四機關之收支相比、反大爲減少、頃聞市公署本年預算、現已製定、總計收入爲大洋二百七十五萬四千五百六十五元、就中以捐稅收入爲最多、計大洋一百七十六萬六千六百八十五元、次爲財產收入、計大洋三十三萬五千六百五十五元、支出亦如前數、以人事、衛生、工程等費爲最多、昨已呈報新京政府備案云

電報滙兌 (一日)

倫敦銀塊	一八便士〇分〇
同期市	一八便士一六分一
紐約銀塊	三六仙八分五
孟買銀塊	五五留比一六分三
英美滙兌	四弗五二仙〇分
日美滙兌	二六弗八七
中美滙兌	二八弗七五

滿洲中央銀行之 二期股東總會 (二)
利益金分配案全體通過 榮總裁演說金融概況

滿洲中央銀行第二期股東總會總裁演說

今天藉滿洲中央銀行第二期股東總會、開會的機會、鄙人得向諸會的財政當局及各位股東報告經濟金融的概況及本行業務的成績、實在是很光榮的

本年上半期世界經濟界的大勢仍如往日之不振、各國莫不講求打開不景氣的對策、然而因爲美國的金融恐慌及停止金本位之影響、世界經濟界的波動愈行擴大、以國際調協爲目的而開催的倫敦經濟會議、亦終歸於決裂、毫未收得成效、世界經濟不安感爲之更深一層、其結果各國關稅戰及匯兌管理愈行激烈、在國際經濟政策上發生一大變化、就中美國貨幣膨脹政策頗堪注目、此間與我國有密切關係的日本經濟界、其大勢雖與世界趨勢同一軌轍、然而猶能相機施政、產業貿易爲之轉好、間接及於我國財界、也頗有可慶幸的現象

我國經濟金融狀況、入本年以來、北滿地方之匪患漸見平息、又復因鎮定熱河及華北停戰等原因、國內治安遂完全恢復、各種事業漸呈盛況、此外新京國都建設事業之進展、奉天工業地的各種計畫、各省主要道路的開設及鐵道工程之修築、凡此種種之進行、皆足以呈見舉國一致的新興氣運澎湃之盛況

本年上半期我國貿易狀況、輸出額爲國幣二億四千一百九十七萬二千餘圓、輸入額爲國幣二億三千三百四十七萬一千餘圓、兩相比較、輸出超過輸入額達八百五十萬一千餘圓、比較去年同期(去年度因建國伊始、尚未得出各月統計、以去年一年之輸出總額三億八千三百餘萬海關兩、輸入總額二億一千六百餘萬海關兩而推算)輸出稍有增加、而輸入至少增加在一億圓左右、輸入所以如此頓增者、因北滿水災食料品之輸入增加、固爲其一重要原因、而緣於新興滿洲國需要新物料之增加亦實不少、更就其內容觀之、輸出品首以大豆爲豫宗、計九千五百餘萬圓、次爲豆餅、計三千九百三十餘萬圓、煤二千四百餘萬圓、豆油一千一百二十餘萬圓、輸入品首爲麵粉、計三千五百八十餘萬圓、次爲綿織物、計三千四百五十餘萬圓、鐵類一千四百一十餘萬圓、他如車輛、蔴袋、煙草等亦均達相當巨額、其主要產業方面、各種農產物的現在狀況、去年水災匪害之故、各處土地因有未能耕種之處、收穫因難免稍有減收、然就大體觀之、因本行春耕貸款之普及及天候之調順、比較去年豫想可以增收二成、金融方面、上下貨幣之流通狀況、以特產上市最盛的一月計之、紙幣發行額最高、計達一億五千五百三十六萬三千四百三十一圓、自後隨同特產時期之經過、發行額亦漸減少、至六月末減至一億一千二百二十六萬三千五百十九圓而低、本期中之平均發行額爲一億三千五百九十萬五千圓、比較前期之一億三千六百十一萬一千圓、此因特產物上市之關係、有自然之趨勢也、至於發行紙幣的本期正貨準備率、在五成七分三厘乃至六成九分、殆常保有六成以上之正貨準備(未完)

滿棉協會擬發展 卅萬畝栽培地
並派遣指導員赴各縣指導

滿洲棉花協會、現擬安二十年計劃、預定發展三十萬畝之栽培地、並每年產棉一億五千萬斤之棉、此外更爲獎勵指導各縣之種棉、曾派遣指導員分赴各縣指導、同時更組織棉花之耕作組合、棉業之發展、誠有一日千里之勢、此次更爲發展計、擬更三十萬畝在蓋平、海城、遼陽、黑山、義縣、遼中、錦縣等處、增設七支部、積極獎勵棉花之栽培、將來此計劃實行後、棉業之進步、當更不可以道里計矣

商品市場 (一日前場)

▲大阪三品　限月　前場開盤　後場收盤

限月	前場開盤	後場收盤
八月	[illegible]	[illegible]
九月	[illegible]	[illegible]
十月	[illegible]	[illegible]
十一月	[illegible]	[illegible]
十二月	[illegible]	[illegible]
一月	[illegible]	[illegible]
二月	[illegible]	[illegible]

▲大阪棉花　現貨　定期　開盤　收盤 [illegible]

▲大阪期米　現　中　期　開盤　收盤 [illegible]

▲東京期米　現　中　期　開盤　收盤 [illegible]

▲仁川期米　現　中　期　開盤　收盤 [illegible]

▲神戶豆餅　十一月　十二月 [illegible]

▲大連股票　五品新期　五品期　豆鈔期 [illegible]

▲同短期　豆新期　東新期　高鈔期 [illegible]

▲大阪棉絲(一日)　限月　前場　後場

限月	前場	後場
九月	[illegible]	[illegible]
十月	[illegible]	[illegible]
十一月	[illegible]	[illegible]
十二月	[illegible]	[illegible]

▲美棉　現貨　十月　十二月　一月　三月　五月　七月

▲印度棉花　平哥爾　布羅其　奧姆拉　盧比

▲神戶滙兌　日美　賣　二六弗四分三　買　二六弗八分七　正午

▲滙豐掛期(一日)　日滙　一〇四元七五〇　英滙　一先令三便士〇〇　美滙　二八弗一二五

▲上海標金　開行　八三六元三角　最高　八四〇元五角　最低　八三二元四角　收盤　八三四元四角

▲上海外滙　東滙　一〇六元六二五　一〇七元一二五　英滙　一先令三便士〇六二五　一先令三便士一二五　美滙　二八弗五〇〇　二八弗三七五

北地行市 (一日前場)

▲奉天奉票對金票 (一日後場)

▲開原國幣對金票　現貨　定期　高

▲新京國幣對金票

▲哈爾濱國幣對金票　對奉天票

▲安東國幣對金票

現貨(安東平銀)　現貨　滙兌　當限　遠期　高

哈爾濱(大豆)　九月　十月　十一月

哈爾濱(小麥)　九月　十月　十一月

國幣鈔票　▲公主嶺錢鈔現貨

▲大阪棉花　期貨　開盤　收盤

▲橫濱棉絲　前一節　前二節

▲印度蔴袋　綠紅袋　監打袋　滙兌行　二六留比四分　二三留比四分　七九留比二分

各埠發送量

	大豆	高粱	豆餅	雜糧
▲開原	七車	一車		四車
▲公主嶺	二四車	二車		
▲四平街	五車	一車		四車
▲新京	三四車	一〇車		一七車

各省馳名斷癮聖藥

康機戒煙丸

斷癮神速　毫無痛苦　輕者兩瓶　重者半打　保險忌絕

性和平保無流弊無論新舊煙癮男女強弱保險平安戒除飲食加增精神爽快作事如常丸粒精小携帶便利清血解毒無上特品凡經試必知名實

價目　每瓶六十粒入　每瓶現洋貳圓　每打現洋貳拾圓

特告　新製小粒乙種六十粒入　每瓶現洋壹圓貳角　每打現洋拾貳圓

總發行　奉天小南門裏大街路東樓房　蔭華大藥房

外埠代理　安東東益增還復春堂兄弟藥房　大生東瑞祥泰　千金聚信仁堂　本溪祥豫昌　協盛廣　遼陽義和堂　新民大德藥房　昌圖厚生醫院　長春耀庭藥房　吉林毓生中一藥房　西安濟生藥房　大石橋衛生復　大連總記藥房　[illegible]泰藥房

大廉賣

各國自轉車及自動自轉車並附屬品批發零售商

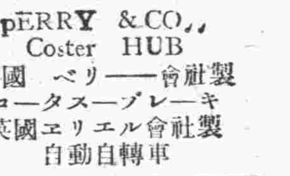

PERRY &CO.
Coster HUB
英國ペリー會社製
コータスーブレーキ
英國エリエル會社製
自動自轉車

滿支總代理店

自轉車及自動自轉車並附屬品

大連市紀伊町七五　彌生町女學校鄰

友輪舍

電話　六五七八　七九二〇番

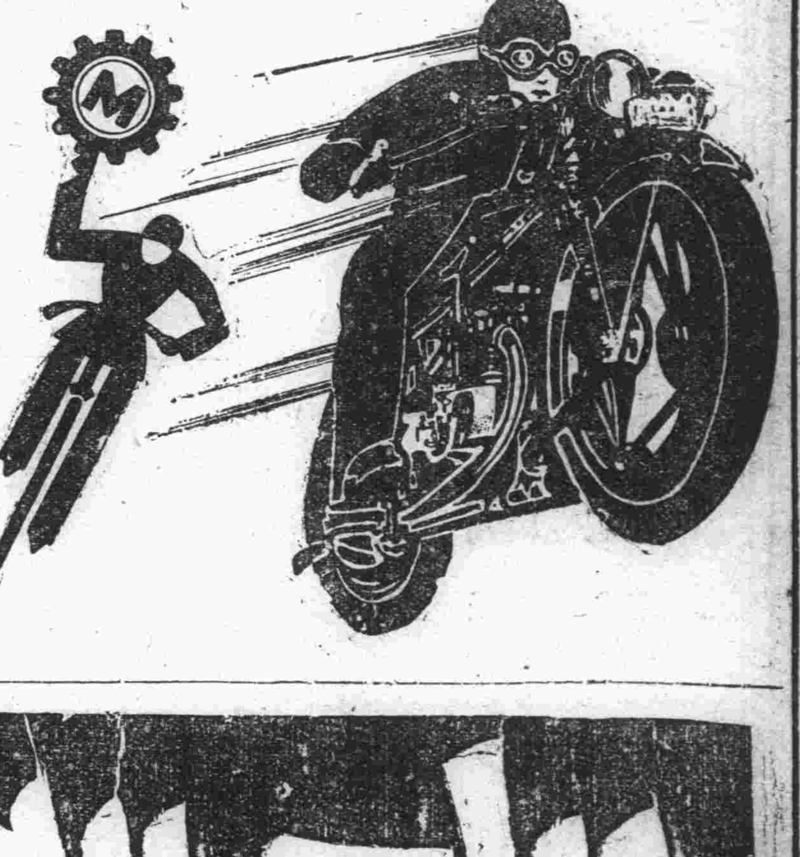

五淋新藥發賣

急性慢性五淋之新藥一經服用確能立奏效果　班劑爲大阪醫科大學醫學士福原正義先生所創製

得利格諾賓 (Dorigon obn)

一盒 (五日分金一元五角) (十日分金二元)

大連市信濃町四十四番地

總發賣元　日本橋藥局

電話八三六二番　振替大連四四九七

廣告

本工場專造各種玻璃器具料盃料碟料紅大小瓶類坐掛罩燈一概俱全零售批發定期不悞倘蒙惠顧不勝歡迎

地址大連市榮町二番地(即西崗東關街鐵道北)

南滿洲硝子會社　電話五七四〇番

大連雙興隆廣告

啓者本號開設在監部通已歷多年專辦東洋各種雜貨無不搜羅齊備早爲各鎮顧主所盡知當此春去夏來正宜暢銷各貨之際本號東洋早遣有專員應時採辦適用各貨目下已謂齊備不但取價低廉並且諸貨尤稱優美蒙台駕光臨或通信委備無不竭忱歡迎

營業目錄一　台布、毯子、磁盆、鏡子、時計、磁器、汗衫、手套、化粧品、衞生衣、禮帽、草帽、便帽、毛線、膠瓶、仁丹、各種膠皮鞋、一切應時雜貨種類繁多不及備載

本號謹啓　電話四八二三番

招募代派處

凡於省城各區以及附郭市鎮欲派銷敝報者敢請即來敝分社接洽不勝歡迎之至

發報迅速　待遇優厚

奉天商埠地十一緯路　滿洲報分社啓　電話　日四二二四　四二六一番

青春腺

青春腺之發明

生理學大家德國施泰乃哈博士取幼稚動物各若干移植雌性卵巢於雄性動物內則見移植卵巢之雄者顯爲女性格體矮小皮毛柔軟陽物痿縮乳房澎漲如此雌性化之雄者全改變性交力喪失一切舉動皆如女性無差異更移植雄丸於雌性動物內則此雌物之性慾發育有顯著與雄性之者殆無差異皮毛同類乳房反挑……（以下略不能全讀）

青春腺藥片由(動物)(青春腺)體之內分泌物集合而成效果服之能增強生殖能力與用手術同效……

(早洩勃起力減退陰萎)性慾減退、性感缺乏、及發育不完全、新陳代謝機能衰弱症、女子經血不調、心臟衰弱、初老期衰弱、妊娠產子宮寒冷、赤白帶下、腹痛、過多、過少、經脉閉止、不妊症、卵巢發育不良者、更有特效、交接快味……

◉效驗◉　◉區別◉　◉價格◉

中國南洋總經理　上海哈德洋行

外埠代售處　奉天金城藥房　德昌堂　安東瑞祥泰　中西藥房　長春中西藥房　吉林藥房　五洲藥房　哈爾濱金勒仁房　旅順大德堂　瓦房店康德記

中華大藥房